

Державний комітет статистики України

**Головне управління статистики
у Львівській області**

**Економічна активність
населення
у Львівській області
у 2008 році**

статистичний збірник

Львів – 2009

Економічна активність населення Львівської області у 2008 році

Стат.збірник./Головне управління статистики у Львівській області:
21.10.2009р. №07-55/349

пр. В.Чорновола, 4, м. Львів, 79058, Україна
тел. (032) 272-78-52, 258-59-89 факс: (032) 272-17-76
електронна пошта: ve@stat.lviv.ua
веб-сайт: www.stat.lviv.ua

Відповідальний за випуск О.В. Кононова

Статистичний збірник підготовлений колективом відділу статистики праці за результатами обстеження населення з питань економічної активності та за адміністративними даними Львівського обласного центру зайнятості.

Збірник, розрахований на фахівців, які займаються вивченням питань щодо ринку праці, а також може бути використаним студентами вищих навчальних закладів.

© Головне управління статистики України у Львівській області, 2009
Некомерційне тиражування і поширення дозволяється з посиланням на джерело.

Зміст

Передмова _____	7
Основні методологічні визначення та поняття, що вживаються у збірнику _____	9
Особливості організації опитування населення _____	15
Основні принципи формування вибірки та оцінювання показників вибіркового обстеження населення (домогосподарств) з питань економічної активності _____	16
Статистично - аналітичний огляд стану ринку праці Львівської області у 2008 році _____	19
1. Економічно активне населення	
1.1. Кількість постійного населення за статтю та віком на 1 січня 2009 року _____	28
1.2. Склад населення за статтю та віком Львівської області на 1 січня 2009 року (діаграма) _____	31
1.3. Динаміка економічної активності населення _____	32
1.4. Динаміка економічної активності населення у віці 15-70 років (діаграма) _____	32
1.5. Економічна активність населення за статтю та місцем проживання _____	33
1.6. Структура населення у віці 15-70 років за статтю, місцем проживання та економічною активністю у 2008 році (діаграма) _____	37
1.7. Економічна активність населення за віковими групами _____	37
1.8. Економічно активне населення за статтю та місцем проживання _____	39
1.9. Структура економічно активного населення у віці 15-70 років за віковими групами у 2008 році (діаграма) _____	40
1.10. Структура населення у віці 15-70 років за місцем проживання, статтю та економічною активністю у 2008 році (діаграма) _____	40
1.11. Склад економічно активного населення у 2008 році _____	41
1.12. Рівні економічної активності населення у 2008 році _____	42
1.13. Рівні економічної активності населення у віці 15-70 років (діаграма) _____	42
2. Зайняте населення	
2.1. Динаміка зайнятого населення за статтю, місцем проживання _____	44
2.2. Рівні зайнятості населення за статтю, місцем проживання _____	44
2.3. Рівні зайнятості населення у віці 15-70 років за статтю (діаграма) _____	45
2.4. Рівні зайнятості населення у віці 15-70 років за місцем проживання (діаграма) _____	45
2.5. Кількість зайнятого населення у віці 15-70 років за видами економічної діяльності _____	46

2.6.	Динаміка структури зайнятого населення за видами економічної діяльності (діаграма)	49
2.7.	Рівні зайнятості населення у віці 15-70 років за віковими групами та статтю (діаграма)	50
2.8.	Рівні зайнятості населення у віці 15-70 років за віковими групами та місцем проживання (діаграма)	50
2.9.	Склад зайнятого населення у 2008 році	51
2.10.	Рівні зайнятості населення у 2008 році	52

3. Безробітне населення

3.1.	Динаміка безробітного населення за статтю, місцем проживання	54
3.2.	Рівні безробіття населення за статтю, місцем проживання	54
3.3.	Рівні безробіття населення у віці 15-70 років за статтю (діаграма)	55
3.4.	Рівні безробіття населення у віці 15-70 років за місцем проживання (діаграма)	55
3.5.	Рівні безробіття населення у віці 15-70 років за віковими групами та статтю у 2008 році (діаграма)	56
3.6.	Рівні безробіття населення у віці 15-70 років за віковими групами та місцем проживання у 2008 році (діаграма)	56
3.7.	Безробітне населення за статтю та місцем проживання	57
3.8.	Склад безробітного населення у 2008 році	58
3.9.	Рівні безробіття населення у 2008 році	58
3.10.	Безробітне населення за причинами незайнятості, статтю та місцем проживання у 2008 році (діаграма)	59
3.11.	Безробітне населення у віці 15-70 років за причинами незайнятості	59
3.12.	Безробітне населення за тривалістю незайнятості, статтю та місцем проживання у 2008 році	60
3.13.	Безробітне населення за тривалістю пошуку роботи, статтю та місцем проживання у 2008 році	60

4. Економічно неактивне населення

4.1.	Динаміка економічно неактивного населення за статтю, місцем проживання	62
4.2.	Динаміка економічно неактивного населення у віці 15-70 років за статтю (діаграма)	62
4.3.	Динаміка економічно неактивного населення у віці 15-70 років за місцем проживання (діаграма)	63
4.4.	Склад економічно неактивного населення у 2008 році	63
4.5.	Економічно неактивне населення у віці 15-70 років за статтю та місцем проживання у 2008 році	64

4.6.	Динаміка економічно неактивного населення за причинами незайнятості _____	64
4.7.	Населення у віці 15-70 років за причинами економічної неактивності у 2008 році (діаграма) _____	65
4.8.	Рівні економічної неактивності населення за статтю та місцем проживання _____	65
4.9.	Рівні економічної неактивності населення у 2008 році _____	66
5. Зареєстрований ринок праці		
5.1.	Динаміка основних показників зареєстрованого ринку праці _____	68
5.2.	Динаміка пропозиції робочої сили, працевлаштування та попиту на зареєстрованому ринку праці (діаграма) _____	69
5.3.	Динаміка кількості зареєстрованих безробітних у розрізі міст і районів _____	70
5.4.	Динаміка рівнів безробіття (діаграма) _____	70
5.5.	Рівні зареєстрованого безробіття населення у розрізі міст і районів _____	71
5.6.	Рівні зареєстрованого безробіття населення у розрізі міст і районів (діаграма) _____	72
5.7.	Динаміка середньої тривалості зареєстрованого безробіття _____	73
5.8.	Розподіл зареєстрованих безробітних за тривалістю безробіття (діаграма) _____	74
5.9.	Тривалість зареєстрованого безробіття у розрізі міст і районів на 1 січня 2008 року _____	75
5.10.	Вивільнення працівників в економіці у 2008 році _____	76
5.11.	Попит на робочу силу в економіці на 1 січня 2008 року _____	77
5.12.	Попит та пропозиція робочої сили за професійними групами на 1 січня 2009 року _____	78
5.13.	Динаміка працевлаштування незайнятих трудовою діяльністю громадян (діаграма) _____	79
5.14.	Працевлаштування незайнятих трудовою діяльністю громадян в економіці у 2008 році _____	79
5.15.	Працевлаштування жінок у розрізі міст і районів у 2008 році _____	80
5.16.	Працевлаштування молоді у розрізі міст і районів у 2008 році _____	81
5.17.	Динаміка попиту та пропозиції робочої сили на зареєстрованому ринку праці у розрізі міст і районів _____	82
6. Основні показники економічної активності населення за регіонами України		
6.1.	Динаміка рівня зайнятості населення в Україні та окремих країнах Європейського Союзу (діаграма) _____	86
6.2.	Динаміка рівня безробіття населення в Україні та окремих країнах Європейського Союзу (діаграма) _____	86

6.3.	Динаміка рівня зареєстрованого безробіття в Україні та в окремих країнах СНД (діаграма)	86
6.4.	Динаміка економічно активного населення за регіонами України	87
6.5.	Рівні економічної активності населення за регіонами України у 2008 році (діаграма)	88
6.6.	Рівні економічної активності населення за регіонами України	89
6.7.	Динаміка зайнятого населення за регіонами України	90
6.8.	Рівні зайнятості населення за регіонами України у 2008 році (діаграма)	91
6.9.	Рівні зайнятості населення за регіонами України	92
6.10.	Зайняте населення за регіонами України (діаграма)	93
6.11.	Безробітне населення (МОП) за регіонами України	93
6.12.	Динаміка безробітного населення (МОП) за регіонами України	94
6.13.	Динаміка кількості зареєстрованих безробітних за регіонами України	95
6.14.	Рівні безробіття за регіонами України у 2008 році (діаграма)	96
6.15.	Рівні безробіття населення (МОП) за регіонами України	97
6.16.	Рівні зареєстрованого безробіття за регіонами України	98
6.17.	Динаміка економічно неактивного населення за регіонами України	99
6.18.	Економічно неактивне населення у віці 15-70 років за регіонами України у 2008 році (діаграма)	100

Умовні позначення

- (тире) - явища не було;
- ... (три крапки) - відомості відсутні;
- x (знак ікс) - заповнення рубрики за характером явища не має сенсу;
- “з них” - означає, що наведені не всі доданки загальної суми
- “у тому числі” - означає, що наведені всі доданки загальної суми

ПЕРЕДМОВА

У збірнику наведено детальні статистичні дані, що характеризують стан економічної активності, зайнятості та безробіття населення віком 15-70 років на ринку праці Львівській області у 2000-2008 роках за результатами вибіркового обстеження домогосподарств з питань економічної активності (надалі обстеження).

Метою проведення обстежень є одержання інформації про склад та структуру робочої сили, вимірювання зайнятості та напрямків діяльності населення, а також визначення реального рівня безробіття, який враховує загальний обсяг пропозиції робочої сили. Матеріали обстежень дозволяють оцінити реальні обсяги та зміни пропозиції робочої сили на ринку праці Львівської області у 2008 році.

Базою проведення обстежень виступає сукупність домогосподарств, відібраних на науково обґрунтованих засадах на підставі нового плану вибірки; впроваджено нову схему ротації домогосподарств у вибірці за якою кожне відібране домогосподарство повинно опитуватися 6 разів: опитування 3 місяці поспіль - перерва у 9 місяців - опитування 3 місяці поспіль. Обсяг щомісячної вибіркової сукупності домогосподарств становить 2660 одиниць. На підставі матеріалів щомісячних обстежень за 2008 рік, за спеціальною методикою розраховані середні показники за рік.

У збірнику в динаміці наведені основні показники щодо економічної активності, зайнятості та безробіття за методологією Міжнародної Організації Праці за 2000-2008 роки, які базуються на інформації адміністративних даних державної служби зайнятості населення. Для порівняння - основні показники зайнятості та безробіття населення в Україні, регіонах та окремих державах Європи.

Розкриті методологічні та організаційні питання обстеження, надаються необхідні пояснення щодо методології визначення основних показників ринку праці, методів відбору домогосподарств та оцінки надійності даних.

До уваги користувачів

Показники обстеження населення з питань економічної активності є оцінками, які дозволяють визначити ступінь надійності даних для їх використання. У зв'язку з цим скорочено обсяг опублікованої інформації, особливо це стосується рівня освіти населення.

Нагадуємо, що основні показники економічної активності населення за 2000-2003рр. перераховані у зв'язку з приведенням їх у відповідність до діючої у 2004-2008 роках методології.

Окремі дані статистично-аналітичного огляду було уточнено по відношенню до раніше опублікованих.

Основні методологічні визначення та поняття, що вживаються у збірнику

Економічно активне населення складається з населення обох статей віком від 15 до 70 років включно, яке впродовж певного періоду часу забезпечує пропозицію робочої сили на ринку праці. За матеріалами щомісячних вибіркового обстежень населення (домогосподарств) із питань економічної активності все населення країни у віці 15 - 70 років розподіляється на три взаємовиключні та вичерпні категорії: зайняті, безробітні, економічно неактивні (поза робочою силою):



До складу економічно активного населення (робочої сили) входять тільки ті особи, які займались економічною діяльністю, або шукали роботу і були готові приступити до неї, тобто класифікуються як «зайняті» та «безробітні» (у визначенні МОП).

Рівень економічної активності - виступає основним відносним показником щодо питомої ваги робочої сили. Визначається як відношення (у відсотках) чисельності економічно активного населення віком 15 - 70 років до всього обстеженого населення означеного віку чи населення за відповідною соціально-демографічною ознакою.

Зайняті економічною діяльністю (надалі-зайняті) - за матеріалами вибіркового обстеження населення з питань економічної активності вважаються особи віком 15-70 років, які:

- працювали впродовж обстежуваного тижня хоча б 1 годину:
 - за наймом за винагороду в грошовому чи натуральному вигляді, індивідуально (самостійно), у окремих громадян або на власному (сімейному) підприємстві;
 - працювали безкоштовно на підприємстві, у бізнесі, що належить будь-кому з членів домогосподарства, або в особистому селянському господарстві з метою реалізації продукції, виробленої внаслідок цієї діяльності;
- особи, які були тимчасово відсутні на роботі, тобто формально мали робоче місце, власне підприємство (бізнес), але не працювали впродовж обстежуваного періоду з незалежних від них особисто обставин.

Зайнятість означає не тільки роботу за заробітну плату (за наймом), але також і заради одержання прибутку чи сімейного доходу на власному підприємстві, включаючи виробництво в особистому селянському господарстві (дачній або присадибній ділянці), з метою ринкової реалізації виробленої продукції.

До складу зайнятого населення не включаються особи, які виконують неоплачувану громадську чи добровільну роботу, та особи, які виконують тільки домашні обов'язки. Добровільна діяльність є неекономічним видом діяльності і має три визначальні риси: а) вона не повинна оплачуватись; б) вона виконується за власним бажанням, без примусу, на відміну, наприклад, від строкової військової служби; в) вона виконується для організації, громади чи особи, з якою відсутні родинні зв'язки, поза власного домашнього господарства.

На відміну від даних статистики підприємств, показники зайнятості за матеріалами вибіркового обстеження розраховуються за місцем постійного проживання населення, а не за місцем прикладання його праці. Цим пояснюються розбіжності при порівнянні даних зайнятого населення за вказаними альтернативними джерелами інформації. Розбіжності в даних також обумовлюються різницею у рівнях охоплення одиниць спостереження, відмінностями щодо методології та періодичності збору відповідних первинних даних. Зокрема, оцінки щодо розподілу зайнятого населення за видами економічної діяльності, порівняно з відповідними даними статистики підприємств, не можна вважати достатньо точними через суб'єктивність відповідей респондентів. Водночас їх перевага полягає у охопленні специфічних видів незареєстрованої зайнятості. Тому найменше працівники враховуються за місцем прикладання їх праці, тобто за місцем знаходження підприємства або його структурного підрозділу та класифікуються за відповідними видами економічної діяльності. Проте працівники сектору самостійної зайнятості розподіляються за видами економічної діяльності визначеними респондентами під час їх опитування.

Рівень зайнятості - є основним відносним показником щодо аналізу зайнятого населення, що розраховується як відношення (у відсотках) чисельності зайнятих певної вікової групи до чисельності населення відповідного віку, за виключенням осіб, які знаходяться на утриманні в інституційних установах (у виправно-трудовах закладах, психіатричних лікарнях, тощо).

Розподіл зайнятого населення за видами економічної діяльності здійснюється відповідно до основної роботи (заняття) респондентів, на базі Класифікації видів економічної діяльності (КВЕД), затвердженої та введеної в дію наказом Держстандарту України № 441 від 22 жовтня 1996 року.

Основна робота (заняття) - робота, яку респондент виконував на обстежуваному тижні і вважає для себе основною, внаслідок отримання від неї більшого доходу чи заробітку (незалежно від її характеру: постійна, на певний строк, одноразова), або через більшу тривалість робочого часу.

У випадку внутрішнього сумісництва основною вважається робота, яка дорівнює нормальній тривалості робочого часу, встановленої для даного виду робіт.

Статуси зайнятості – розподіляються та класифікуються за такими категоріями населення:

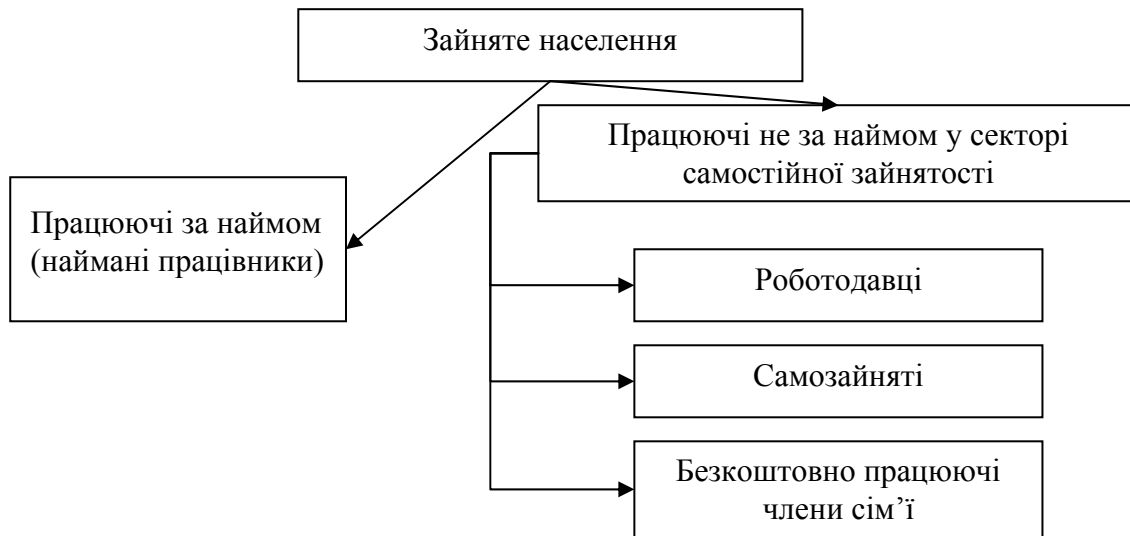

Працюючі за наймом - особи, які уклали письмовий (або усний) трудовий договір (контракт) з адміністрацією підприємства, установи, організації, фізичною особою про умови трудової діяльності, за яку працівник отримує оплату згідно угоди.

Працюючі не за наймом у секторі самостійної зайнятості - особи, які, на відміну від найманих працівників, самостійно організують свою трудову діяльність на базі організації та ведення господарської діяльності фізичної або юридичної особи, відповідають за результативність та ефективність цієї діяльності, а також за виконання зобов'язань по відношенню до інших осіб, зокрема, в частині виконання умов трудових договорів з найманими працівниками, тощо. До таких осіб відносяться: роботодавці, самозайняті, безкоштовно працюючі члени сім'ї.

Роботодавці - це особи, які працюють на власному підприємстві і наймають на постійній основі для роботи на своєму підприємстві «найманих працівників».

Самозайняті - особи, зайняті індивідуальною/самостійною трудовою діяльністю, які її здійснюють на самостійній основі (без залучення постійних найманих працівників), на свій власний кошт, володіють засобами виробництва і несуть відповідальність за вироблену продукцію (надані послуги).

Безкоштовно працюючі члени сім'ї - особи, які працюють без оплати на сімейному підприємстві, що очолює родич (у випадку , якщо ця діяльність відноситься до економічної).

Тимчасово відсутні на роботі - особи, які мають роботу або заняття (крім зайнятих в особистих селянських господарствах), але на обстежуваному тижні не працювали з нижче зазначених причин:

- щорічна оплачувана відпустка;
- відпустка по догляду за дитиною або з вагітності та пологів;

- відпустка за ініціативою адміністрації без збереження заробітної плати;
- хвороба чи травма, догляд за хворим;
- сезонний характер роботи;
- вихідні дні згідно графіку роботи та інші причини;

Безробітні (за методологією МОП) – особи у віці 15-70 років (zareєстровані та незareєстровані в державній службі зайнятості), які одночасно задовольняють трьома умовами:

а) «не мали роботи (прибуткового заняття)»;

б) «активно шукали роботу або намагались організувати власну справу впродовж останніх 4-х тижнів, що передували опитуванню», тобто робили конкретні кроки протягом останніх чотирьох тижнів з метою знайти оплачувану роботу за наймом чи на власному підприємстві;

в) були «готові приступити до роботи впродовж двох найближчих тижнів», тобто почати працювати за плату за наймом або на власному підприємстві;

До категорії безробітних відносяться також особи, які не шукають роботу через те, що вже її знайшли й мають домовленість про початок роботи через певний проміжок часу, а також проходять навчання за направленням державної служби зайнятості населення.

Рівень безробіття (за методологією МОП) - показник, що розраховується за стандартами Міжнародної Організації Праці, як відношення (у відсотках) чисельності безробітних певної вікової групи до економічно активного населення (робочої сили) відповідного віку або відповідної соціально-демографічної ознаки. Показник характеризує тенденції та забезпечує оцінку загального стану ринку праці щодо пропозиції робочої сили, використовується для прогнозування та розробки політики у сфері соціально-трудова відносин.

Економічно неактивне населення (поза робочою силою) - особи, які не можуть бути класифіковані як «зайняті» або «безробітні».

До складу цієї категорії населення включаються незайняті особи, які належать до наступних соціальних груп:

- учні та студенти;
- пенсіонери за віком по інвалідності та на пільгових умовах;
- особи, які зайняті в домашньому господарстві, вихованням дітей та доглядом за хворими;
- особи працездатного віку, які зневірились знайти роботу (див. “зневірені”);
- інші особи, які не мали необхідності у працевлаштуванні, а також ті, що шукають роботу, але не готові приступити до неї найближчим часом через хворобу, навчання тощо.

Зневірені - це особи, які не мали роботи, були готові приступити до неї, але впродовж останнього місяця припинили пошуки роботи, тому що тривалий час не можуть її знайти й вичерпали всі можливості для її одержання.

Зареєстровані безробітні згідно Закону України “Про зайнятість населення” - це працездатні громадяни працездатного віку, які не мають заробітку або інших передбачених законодавством доходів, зареєстровані у державній службі зайнятості як такі, що шукають роботу, готові та здатні приступити до підходящої роботи.

Рівень зареєстрованого безробіття. З 2005 року рівень зареєстрованого безробіття визначається як відношення чисельності безробітних, зареєстрованих у державній службі зайнятості населення, до середньорічної чисельності населення працездатного віку. Це обумовлено удосконаленням методології розрахунку показника, яка враховує діючу демографічну структуру населення та методіку розрахунку рівня безробіття за методологією МОП. До цього року показник розраховувався як відношення (у відсотках) чисельності безробітних, зареєстрованих у державній службі зайнятості населення, до працездатного населення працездатного віку на відповідну дату. Рівень зареєстрованого безробіття за 1999 - 2003 роки, уточнено по відношенню до раніше опублікованих.

З метою здійснення порівнянь з даними вибіркового обстеження населення з питань економічної активності, проводиться розрахунок середньої за рік чисельності зареєстрованих безробітних. Відповідний показник рівня безробіття рахується по відношенню до економічно активного населення працездатного віку за відповідний період.

Аналіз його співвідношення з показником рівня безробіття (за методологією МОП) надає змогу оцінити ефективність державної політики щодо запобігання масовому безробіттю та певною мірою ступінь довіри громадян до держави стосовно питання працевлаштування та соціального страхування від безробіття, особливо на регіональному рівні.

Навантаження не зайнятих трудовою діяльністю громадян на одне вільне робоче місце, вакансію розраховано як відношення кількості зареєстрованих у державній службі зайнятості громадян, не зайнятих трудовою діяльністю, до кількості вільних робочих місць, вакантних посад, заявлених підприємствами, установами та організаціями.

Обсяги вивільнення працівників з економічних причин – чисельність осіб, вивільнених за ініціативою адміністрації підприємств, установ та організацій у зв’язку з реорганізацією, ліквідацією виробництва, скороченням чисельності або штату.

Кількість незайнятих громадян, працевлаштованих службою зайнятості – кількість незайнятих громадян, працевлаштованих службою зайнятості на вільні та створені робочі місця, в тому числі шляхом надання дотацій роботодавцям, а також за рахунок отримання допомоги з безробіття одноразово для зайняття підприємницькою діяльністю. При розрахунку показника не враховується

кількість незайнятих громадян тимчасово працевлаштованих на оплачувані громадські роботи.

Рівень працевлаштування - відношення (у відсотках) чисельності працевлаштованих осіб до кількості незайнятих, які перебували на обліку в державній службі зайнятості впродовж певного періоду.

Розподіл населення за рівнем освіти провадиться на базі чинного Закону України “Про освіту” (з урахуванням змін та доповнень) та в залежності від того, який учбовий заклад найвищого рівня акредитації закінчив респондент.

Повна вища - закінчили академію, університет, інститут, консерваторію (музичну академію), духовну академію чи інші прирівняні до них вищі учбові заклади, які надають освітньо-кваліфікаційний рівень спеціаліста або магістра.

Базова вища - закінчили коледж або продовжуєте навчатися в академії, університеті, інституті, консерваторії, інших прирівняних до них вищих учбових закладах, і здобули освітньо-кваліфікаційний рівень бакалавра.

Неповна вища - закінчили технікум, духовну семінарію, училище (медичне, педагогічне, художнє, житлово-комунального господарства, хореографічне, естрадно-циркове, музичне, училище культури, водного транспорту; училище системи Міністерства внутрішніх справ та Міноборони України), інші прирівняні до них учбові заклади першого рівня акредитації або продовжуєте навчатися у вищих навчальних закладах, і здобули освітньо-кваліфікаційний рівень молодшого спеціаліста; до 1996 року провчилися у вищих учбових закладах половину чи більше загального строку, але не завершили навчання.

Повна загальна середня - закінчили одинадцятирічну чи десятирічну загальноосвітню середню школу (в тому числі вечірню), гімназію, ліцей; закінчили професійно-технічне училище на базі повної середньої освіти; закінчили дореволюційну гімназію, реальне чи комерційне училище або іншу середню загальноосвітню школу.

Базова загальна середня - закінчили основну школу: семирічну школу або 7 класів у 1961 р. і раніше; восьмирічну школу або 8, 9 класів середньої школи у 1962-1989 рр.; 9, 10 класів у 1990 році і пізніше; навчається у 10-11 класах; закінчили професійно-технічне училище на базі основної школи.

Початкова загальна - закінчили початкову школу: 3-6 класів у 1961 р. і раніше; 3-7 класів у 1962 - 1989 рр.; 3-8 класів у 1990 році і пізніше; навчається у 5-9 класах.

Немає початкової - не маєте початкової загальної освіти (не вчилися зовсім, або не закінчили 3 класи, або навчається у 1-3 класах), але вмiєте читати.

Особливості організації опитування населення

Місце проведення обстеження

Обстеження проводяться за місцем постійного проживання населення спеціально підготовленими працівниками (статистиками) шляхом безпосереднього опитування (на добровільних засадах) осіб віком 15–70 років (включно), які проживають у домогосподарствах, що потрапили до вибіркової сукупності. Обстеженню підлягають усі члени домогосподарства у віці 15-70 років (включно), які постійно проживають в цьому домашньому господарстві (незалежно від наявності прописки та її характеру).

До домашнього господарства відносяться всі особи, які разом проживають та ведуть спільне господарство.

Період проведення опитування населення здійснюється у третій декаді кожного місяця з 21 по 30 (31) число (включно).

Звітний період - обстежуваний тиждень (з понеділка по неділю), що включає 15 число місяця.

Обстеженню підлягають - члени одного домогосподарства у віці 15–70 років (включно), які постійно проживають в цьому домашньому господарстві (незалежно від наявності прописки та її характеру).

Обстеженню не підлягають:

Домогосподарства:

⇒ в яких всі особи знаходяться поза віковими межами (молодші 15 та старші 70 років);

⇒ в яких проживає одинока особа, яка має явні розумові чи інші відхилення, через які не спроможна надати об'єктивну інформацію, необхідну для заповнення анкети;

⇒ які знаходяться у першій або другій зоні радіоактивного забруднення внаслідок аварії на Чорнобильській АЕС.

Особи, які належать до нижче зазначених категорій:

⇒ студенти та учні всіх навчальних закладів, які виїхали та тимчасово проживають в іншій місцевості і підлягають опитуванню за місцем їх навчання;

⇒ особи, які перебувають на військовій строковій службі (крім осіб, призваних на військово-навчальні збори), а також курсанти, які проживають в казармах, особи, що знаходяться у місцях позбавлення волі, особи, що постійно проживають у будинках - інтернатах, будинках для осіб похилого віку тощо;

⇒ особи, які в період відвідування домогосподарства були тимчасово відсутні та їхнє повернення не очікується впродовж наступних 12 місяців.

Інструментарій та облікові ознаки обстеження.

Щомісячне опитування населення проводиться при допомозі запитальників за формами, затвердженими наказом Держкомстату від 15.10. 2003р. №344:

⇒ Форма № 1 ЕАН “Анкета вибіркового обстеження з питань економічної активності”;

⇒ Форма № 2 ЕАН “Анкета домашнього господарства”.

Основні принципи формування вибірки та оцінювання показників вибіркового обстеження населення (домогосподарств) з питань економічної активності

Для проведення впродовж 2004-2008 років вибіркового обстеження населення (домогосподарств) з питань економічної активності було побудовано загальнодержавну територіальну імовірнісну вибірку неінституційних домогосподарств. Для щомісячного обстеження в області відбирається 960 домогосподарств, які представляють всі регіони області. З метою підвищення надійності показників економічної активності, зайнятості та особливо безробіття, по сільській місцевості на основі вибірки обстеження сільськогосподарської діяльності домогосподарств додатково відбираються 1700 домогосподарств для опитування за програмою обстеження економічної активності. Таким чином, загальний обсяг щомісячної вибірки обстеження економічної активності складає 2660 домогосподарств. Опитуванню підлягають всі члени відібраних домогосподарств віком від 15 до 70 років (включно). Результати обстеження шляхом статистичного зважування поширюються на все населення Львівської області у зазначеному віці.

Формування вибірки здійснюється на основі процедури стратифікованого багатоступеневого відбору.

Процедура формування вибіркової сукупності складається з таких основних етапів:

- 1) виключення територій, що не можуть бути обстежені;
- 2) виключення населення, яке не підлягає обстеженню;
- 3) стратифікація генеральної сукупності;
- 4) відбір територіальних одиниць першого ступеня;
- 5) відбір територіальних одиниць другого ступеня;
- 6) відбір домогосподарств.

При формуванні територіальної вибірки, з чисельності населення виключається інституційне населення – військовослужбовці строкової служби; особи, що знаходяться у місцях позбавлення волі; особи, що постійно проживають у будинках–інтернатах, будинках престарілих тощо.

Стратифікація генеральної сукупності здійснюється з метою адекватного відображення у вибірці основних особливостей адміністративно-територіального поділу, а також для забезпечення відбору з більш однорідних за основними характеристиками сукупностей домогосподарств. Відповідно до цього в межах області виділяються наступні страти: міські ради з чисельністю населення 100 тис. осіб і більше, міські та селищні ради з чисельністю населення менше 100 тис. осіб та адміністративні райони по сільській місцевості (міське населення районів не включалось до страт по сільській місцевості).

Для підвищення рівня надійності показників зайнятості та безробіття використана нова схема ротації домогосподарств у вибірці: кожне відібране домогосподарство обстежується загалом 6 періодів: три місяці поспіль, потім дев'ять місяців не опитується, після чого опитується ще три місяці. Таким чином домогосподарство знаходиться у вибірці 15 місяців, проте обстежується всього 6 разів. Ротаційні групи, в залежності від типу місцевості, містять різну кількість домогосподарств по територіальних одиницях: у містах з чисельністю населення 100 тис. і більше до кожної ротаційної групи відбирається 2 домогосподарства, у містах з меншою чисельністю – 1 або 2 домогосподарства, що визначається спеціальною схемою, у сільській місцевості – 3, в т.ч. 2 домогосподарства, які обстежуються також в ОСГД.

Застосування зазначеної схеми ротації домогосподарств в обстеженні економічної активності населення надає можливість:

- отримувати більш надійні показники за рахунок проведення щомісячних опитувань, ніж щоквартальних, навіть за умови розподілу квартальної вибірки на всі місяці кварталу;
- більш надійно вимірювати зміни показників зайнятості та безробіття від року до року та проводити порівняння відповідних періодів (місяць, квартал) двох суміжних років;
- коректно досліджувати тенденції у динаміці, порівнюючи їх з відповідними даними альтернативних джерел інформації.

Для оцінки якості даних вибіркового спостереження економічної активності населення, розраховувалась величина похибки вибірки для показників, які вимірювались у спостереженні. Похибка вибірки визначає межі довірчих інтервалів можливих значень показника за даними вибіркового спостереження. Оцінка показника, для якого величина похибки вибірки є значною у порівнянні з величиною самої оцінки, не може бути використана при аналізі результатів обстеження. Коефіцієнт варіації використовується як показник придатності даних для аналізу: на практиці, якщо коефіцієнт варіації менший або дорівнює 5%, то оцінка вважається надійною, якщо знаходиться у межах від 5% до 10% - оцінка є придатною для кількісного аналізу, але її надійність недостатньо висока, якщо у межах від 10% до 25% - оцінка придатна тільки для якісного аналізу і її слід використовувати обережно, якщо від 25% до 50% - оцінка вважається не надійною і якщо понад 50% - інформація не оприлюднюється через непридатність її до застосування.

Значення характеристик надійності (стандартна похибка вибірки, гранична похибка вибірки та коефіцієнт варіації) для оцінок абсолютних та відносних середньорічних показників економічної активності населення, зайнятості та безробіття по Львівській області наведені нижче:

	В середньому за 2008 рік	Стандартна похибка вибірки	Гранична похибка вибірки	Коефіцієнт варіації
	відсотків			
Рівень економічної активності	62,2	1,1	2,2	1,8
Рівень зайнятості	57,5	1,1	2,2	1,9
Рівень безробіття	7,6	0,7	1,4	9,2

Наведені дані свідчать, що отримані оцінки показників рівнів економічної активності та зайнятості є достатньо надійними, рівня безробіття – придатна для кількісного аналізу.

Статистично-аналітичний огляд стану ринку праці Львівської області у 2008 році

Однією з важливих проблем сучасного ринку праці є суттєва його розбалансованість, що проявляється у дисбалансі попиту та пропозиції робочої сили.

Динаміка основних показників ринку праці

	2007	2008	2008 у % до 2007
--	------	------	---------------------

Показники економічної активності населення

Економічно активне населення у віці 15-70 років, тис.осіб	1167,6	1182,2	101,3
Рівень економічної активності у віці 15-70 років, у % до населення відповідної вікової групи	61,3	62,2	x
Зайняте населення у віці 15-70 років, тис.осіб	1077,3	1092,5	101,4
Рівень зайнятості населення у віці 15-70 років, у % до населення відповідної вікової групи	56,6	57,5	x
Безробітне населення:			
- визначене за методологією МОП у віці 15-70 років,	90,4	89,7	99,2
- зареєстроване у державній службі зайнятості, працездатного віку, тис.осіб	32,8	42,1	128,4
Рівень безробіття, визначеного за методологією МОП населення у віці 15-70 років, у % до економічно активного населення відповідної вікової групи	7,7	7,6	x
Рівень зареєстрованого безробіття населення працездатного віку, у % до:			
- економічно активного населення працездатного віку	2,8	3,9	x
- середньорічної чисельності населення	2,1	2,7	x

Показники зареєстрованого ринку праці

Працевлаштовано, тис.осіб	15,4	51,7	100,6
Рівень працевлаштування, у % до тих, які перебували на	42,3	41,9	x
Взяли участь у громадських роботах, тис.осіб	16,4	17,2	104,9
Проходили професійне навчання, тис. осіб	10,2	10,7	104,9
Потреба в робочій силі, тис.осіб	4,0	2,1	52,5
Навантаження незайнятого населення на одне вільне робоче місце (вакантну посаду), осіб	8	20	250,0
Середній розмір допомоги по безробіттю: у грн.	307,20	523,03	170,3
- у % до законодавчо встановленого рівня мінімальної	66,8	86,5	x
Кількість працівників, які знаходились у відпустках з ініціативи адміністрації, у % до середньооблікової кількості	1,6	2,7	x
Кількість працівників, які переведені на неповний графік роботи, у % до середньооблікової кількості штатних	6,7	11,6	x
Рівень вибуття працівників, у % до середньооблікової кількості штатних працівників	24,3	26,2	x

Зайнятість та безробіття це найважливіші показники використання людських ресурсів у виробничому процесі, а їх рівні відображають ефективність управління економікою в цілому: якщо економіка функціонує ефективно, то рівень зайнятості населення зростає, якщо ж неефективно - то наслідком цього є зростання рівня безробіття.

У 2008 році кількість населення у віці 15-70 років в області становила 1,9 млн.осіб, у тому числі 1,2 млн.осіб – економічно активне населення, 0,7 млн.осіб – економічно неактивне. У структурі населення зазначеного віку, порівняно з 2000 роком відбулися такі зміни: скоротилася кількість економічно активного населення на 5,4% і зросла кількість економічно неактивного населення на 7,8%.

Динаміка кількості населення у віці 15-70 років, тис.осіб

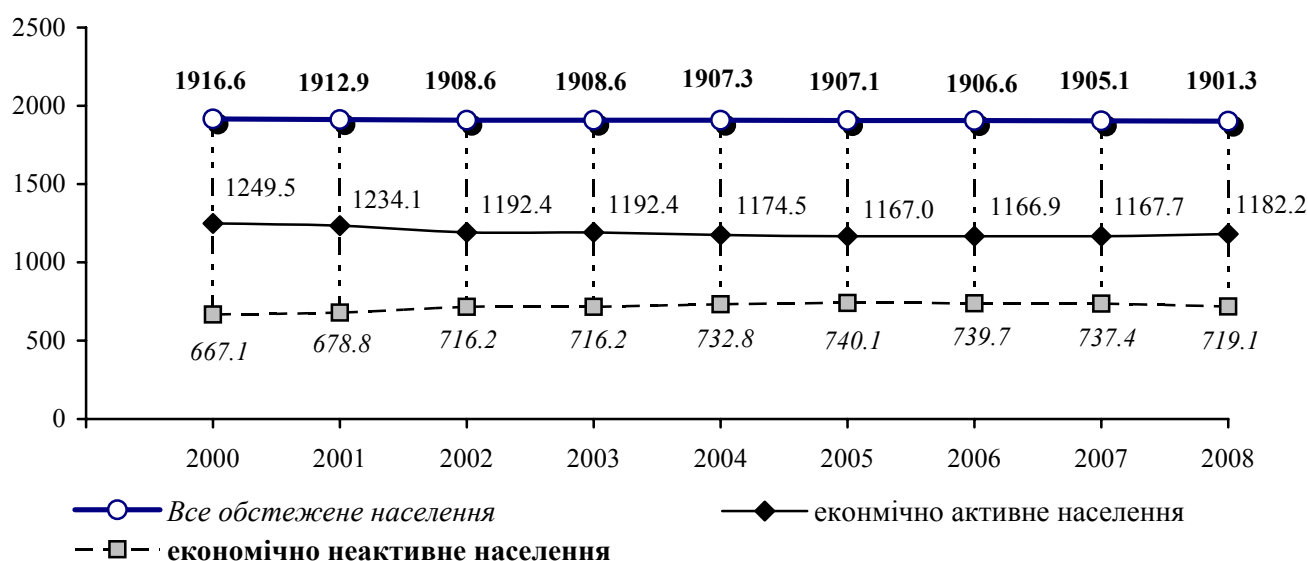

Упродовж 2000-2006 років спостерігалось скорочення кількості **економічно активного населення віком 15-70 років**: з 1249,5 тис.осіб до 1166,9 тис.осіб. І лише упродовж двох останніх років ця тенденція змінилася: відбувся ріст кількості економічно активного населення з 1167,7 тис.осіб до 1182,2 тис.осіб.

Із загальної кількості економічно активного населення **1092,5 тис.осіб** (або 92,4%) **складають особи зайняті** економічною діяльністю, а решта **89,7 тис.осіб** (7,6%) - за методологією міжнародної організації праці (МОП) класифікуються як **безробітні**.

Склад економічно активного населення у 2008 році був таким:

- за віком: 92% склали особи працездатного віку, решту 8% - особи старше працездатного віку;
- за статтю: 52,8% - чоловіки та 47,2% - жінки;
- за місцевістю: 60,6% - міські мешканці, 39,4% - сільські жителі;
- за освітою: 47,4% склали особи з повною загальною освітою, 26,3% - з повною вищою, 19% - з неповною вищою, а решту 7,3% - із базовою вищою, базовою чи початковою загальною освітами.

Питома вага економічно активного населення Львівської області у віці 15-70 років у зазначеній категорії населення України торік складала 5,3%, у тому числі зайняті – 5,2%, безробітні – 6,3% (у 2000 році, відповідно, 5,5%, 5,4% та 6,3%).

Рівень економічної активності населення у віці 15-70 років порівняно з 2000 роком скоротився: з 65,2% до 62,2%. При цьому зниження рівня економічної активності відбулося, як серед міського населення так і сільського. Найвищі рівні економічної активності характерні для осіб у віці 25-49 років, найнижчі - осіб у віці 15-24 роки та у пенсійному віці.

Загалом по Україні рівень економічної активності складав 63,3%. Вище, ніж у Львівській області значення цього показника зафіксовано у 22 областях.

У 2008 році кількість зайнятого населення складала 1092,5 тис.осіб, порівняно з 2007 роком їх кількість дещо зросла (на 1,4%), а у порівнянні з 2000 роком - на 0,9%. Ріст відбувся за рахунок зайнятого населення працездатного віку (на 1,8%).

Серед зазначеної категорії переважали чоловіки (52,6% від усіх зайнятих), за місцем проживання - міське населення (61%), а за віком – населення 40-49 років (27,3%).

За освітнім рівнем: 46,8% усіх зайнятих склали особи з повною загальною освітою, 27,1% - з повною, 18,5% - з неповною вищою, решту (7,6%) склали особи з базовою середньою, базовою вищою та початковою освітами.

Рівень зайнятості населення у віці 15-70 років порівняно з 2007 роком зріс на 0,9 в.п. і складав 57,5% та був вищий, ніж у 2000 році (56,5%), аналогічний показник для працездатного населення був вищим – 63,2%, проте не досягнув рівня 2000 року (63,3%). Найвищий рівень зайнятості мав місце серед осіб у віці 40-49 років (77,2%), 35-39 років (76,2%) та 30-34 років (75,1%).

Рівень зайнятості в Україні коливається від 53,1% у Тернопільській області до 64,9% у м.Київ. Вищий, ніж у Львівській області, рівень зайнятості є у двадцяти двох областях.

Серед зайнятого населення 67% (732,1 тис.осіб) склали працюючі за наймом на підприємствах та організаціях зареєстрованого сектора економіки, 33% (360,4 тис.осіб) – зайняті в секторі самостійної зайнятості. В області зберігається стійка тенденція до скорочення питомої ваги працюючих за наймом: з 75,5% у 2000 році до 67% у 2008 році й відповідно збільшення самостійно зайнятих - з 24,5% до 33%. Переважаючими видами діяльності у секторі самостійної зайнятості залишаються сільськогосподарське виробництво: 41,9% зайнятих у цьому секторі, або 85,1% в зазначеному виді діяльності, крім того, більшість працює в торгівлі та будівництві, відповідно, 37,4% та 6,6% серед усіх самостійно зайнятих.

В економіці області спостерігається **перерозподіл найманої робочої сили між сферами послуг та виробництва:** у промисловості, сільському господарстві та будівництві у 2000 році було зайнято 43,5%, у 2008 році – 31,3% усіх найманих працівників. За останні 8 років скоротилася частка найманих працівників підприємств сільського господарства (з 11,4% до 3,6%), промисловості (з 27,1% до 21,8%). На противагу, збільшилась частка найманих працівників організацій будівництва (з 5,1% до 5,9%), торгівлі (з 9,2% до 12,4%), транспорту (з 8% до 9,2%), установ освіти (з 11,7% до 14,3%) та охорони здоров'я (з 9,6% до 11,4%).

У регіональному розрізі історично склалась нерівномірність розподілення найманої робочої сили, що зумовлено розміщенням паливно-енергетичного та промислового комплексу: найбільше їх зосереджено у містах Львів – 358,6 тис.осіб (49%), Дрогобич – 29 тис.осіб (4%), Червоноград – 22,7 тис.осіб (3,1%), Стрий – 20 тис. осіб (2,7%) та районах Сокальському – 24 тис.осіб (3,3%), Пустомитівському – 22,7 тис.осіб (3,1%), Яворівському – 21,2 тис.осіб (2,9%), Жовківському – 20,5 тис.осіб (2,8%).

У 2008 році кількість економічно неактивного населення у віці 15-70 років складала 719,1 тис.осіб, порівняно з 2007 роком, їх кількість скоротилася на 2,5%, а порівняно з 2000 роком – зросла на 7,8%.

Частка осіб працездатного віку, в загальній кількості економічно неактивного населення зросла: з 60,2% у 2000 році до 68,3% у 2008 році та відповідно скоротилася частка осіб старших за працездатний вік – з 39,8% до 31,7%.

Більшу частину економічно неактивного населення складають жінки (58,2%) та

міські мешканці (64,9%).

Склад економічно неактивного населення у 2008 році був таким: пенсіонери – 41,6%, студенти учні денної форми навчання – 30,9%, особи, які виконують домашні обов'язки чи доглядають дітей, хворих – 17,9%, зневірені у пошуках роботи – 4,2%, та інші – 5,4%.

Коефіцієнт економічного навантаження в області досить високий і у 2008 році **складав 0,61** (проти 0,53 - у 2000 році), який означає, що на 100 економічно активних осіб припадає в середньому 61 економічно пасивних. Для жінок цей показник значно вищий і складає 0,75, тоді як у чоловіків – 0,48, серед міських мешканців – 0,65 і дещо менший для сільських мешканців – 0,54.

Скоротилася кількість осіб, які зневірилися та припинили пошуки роботи: з 51.5 тис.осіб у 2000 році до 30,1 тис.осіб у 2008 році. (проте, порівняно з 2007 роком, їх кількість зменшилася на 12,5%). Частка їх в загальній кількості економічно неактивного населення складає 4,2%. Основними причинами такого явища є вивільнення у зв'язку з реорганізацією, ліквідацією виробництва та скорочення штатів, непрацевлаштування після закінчення закладів освіти та звільнення за власним бажанням.

За умови, якщо особи, які зневірилися знайти роботу (30,1 тис.осіб) та які не знали, де і як шукати роботу чи організувати власну справу (4,2 тис.осіб) запропонують свою робочу силу на ринку праці, то рівень безробіття населення працездатного віку склав би 11,4% проти 8,3 % розрахованого за методологією МОП.

Головною і позитивною тенденцією на ринку праці області є **стале зниження безробіття за методологією МОП. Упродовж 2000-2008 років їх кількість скоротилася в 1,9 раза:** з 166,8 тис.осіб до 89,7 тис.осіб, порівняно з попереднім роком кількість безробітних скоротилася на 0,8%. Слід зазначити, що всі безробітні це особи працездатного віку.

Найбільша кількість безробітних зафіксована у віці 15-24 років (26,3%) та 40-49 років (24,7%). Майже кожний другий безробітний – це особа чоловічої статі. За місцем проживання: 54,8% безробітних складають міські мешканці, 45,2% - сільські (у 2007 році, відповідно, 54% та 46%).

Питома вага безробітних Львівської області у віці 15-70 років у зазначеній категорії населення України у 2008 році склала 6,3% і порівняно з 2007 роком зменшилася на 0,3 в.п. За регіонами України значення цього показника коливалося від 128,5 тис.осіб у Донецькій області до 7,1 тис.осіб у м.Севастополь.

За період з 2000 по 2008 роки рівень безробіття в області скоротився з 13,3% до 7,6%, відповідно, для осіб працездатного віку - з 14,5% до 8,3%. Разом з тим, рівень безробіття для осіб працездатного віку у 3,1 раза перевищував рівень зареєстрованого безробіття. Рівень безробіття сільського населення (8,7%) був на 1,8 в.п. вищий від рівня безробіття для міських мешканців (6,9%).

Серед регіонів України за рівнем безробіття Львівську область випереджали Тернопільська, Чернівецька, Миколаївська, Херсонська, Черкаська, Волинська, Житомирська, Кіровоградська, Рівненська, Хмельницька та Івано – Франківська області.

За адміністративними даними державної служби зайнятості **на обліку станом на 1 січня 2009 року, перебувало 43,4 тис. незайнятих громадян**, що на 9,3 тис.осіб (або на 28,3%) більше, ніж на 1 січня 2008 року та на 48,3 тис.осіб (52,7%) менше, ніж на 1 січня 2001 року. Із зазначеної категорії 56,6% складають жінки та 43,4% - чоловіки. Порівняно з відповідною датою торік зросла кількість незайнятої молоді: з 13,4 тис.осіб до 19,3 тис.осіб, або на 44%.

Динаміка кількості незайнятих громадян, які перебували на обліку в державній службі зайнятості на 1 січня, тис.осіб

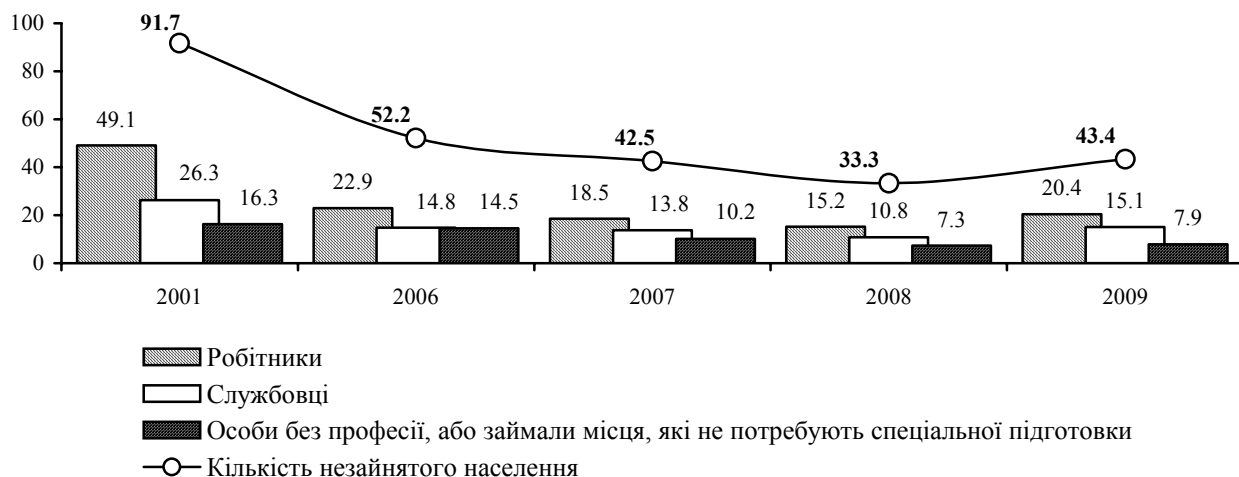

Порівняно з 1 січня 2001 року, відбулося скорочення частки незайнятих осіб, які займали робочі місця (на 6,5 в.п.) та зростання частки незайнятих осіб, які займали посади службовців (на 6,1 в.п.) і осіб без професії (на 0,4 в.п.).

За освітнім рівнем: 15% незайнятих громадян мали вищу освіту, 21,7% - базову та неповну вищу, 38,7% - професійно-технічну, 23,3% - повну загальну середню та 1,3% - базову загальну середню чи початкову.

Статус безробітного, на 1 січня 2009 року, одержали 42,1 тис.осіб, що на 28,3% більше, ніж на відповідну дату торік та на 53,6% менше, ніж на 1 січня 2001 року. Кількість безробітних жінок порівняно з 1 січня 2008 року зросла на 21,3% і складала 24,1 тис.осіб. Ще одним **негативним фактором є значне зростання кількості безробітної молоді** (на 41,5%), порівняно з початком 2008 року.

Зростання кількості безробітних відбулося як за рахунок сільських мешканців (на 25,7%), так і міських (на 31,6%), їх кількість на 1 січня 2009р. у сільській та міській місцевостях становила, відповідно, 23,1 тис.осіб і 19,0 тис.осіб.

З кожних 100 безробітних, які перебували на обліку станом на 1 січня 2009 року, 47 раніше займали робочі місця, 35 - посади службовців, решту (18 осіб) складали особи без професії.

Склад та динаміку кількості зареєстрованого безробітного населення за соціальними групами на 1 січня 2009 року наведено нижче:

	Кількість зареєстрованих безробітних на 1 січня 2009			
	усього, тис. осіб	у % до		призначено допомогу по безробіттю, тис.осіб
		загальної кількості безробітних	1 січня 2008	
Безробітні – усього	42,1	100,0	128,3	34,5
з них				
жінки	24,1	57,1	121,3	19,4
особи у віці до 35 років	18,7	44,3	141,5	14,9
особи, які потребують особливого соціального захисту	7,1	16,8	126,0	5,9
вивільнені з економічних причин	1,8	4,3	89,2	1,5
особи, які проживають у сільській місцевості	23,1	54,9	125,7	x

Незмінними упродовж багатьох років залишаються **причини безробіття**, як зареєстрованого, так і визначеного за методологією МОП, а саме: звільнення за власним бажанням, вивільнення у зв'язку зі змінами в організації виробництва, неможливість знайти роботу після закінчення навчальних закладів, відсутність робочих місць у сільській місцевості.

Рівень зареєстрованого безробіття на 1 січня 2009 року склав 2,7%. Слід відзначити, що рівень зареєстрованого безробіття сільського населення, у 2 рази перевищував аналогічний показник для мешканців міської місцевості та становив 4,0% і 2,0% населення працездатного віку.

Як було зазначено вище, **рівень безробіття населення працездатного віку за методологією МОП у 3,1 рази перевищував рівень зареєстрованого безробіття.** Водночас у сільській місцевості значення цього показника було вищим від аналогічного показника зареєстрованого безробіття на 6,0 в.п., у міській місцевості, відповідно, на 5,2 в.п. Зазначена ситуація пояснюється тим, що як сільські, так і міські мешканці працездатного віку навіть за умов наявності низькодоходної зайнятості зверталися до державної служби зайнятості, оскільки потребували державної соціальної допомоги.

Надалі спостерігається значна диференціація цього показника за районами та містами: від 0,8% у м.Львів до 6,5% у Перемишлянському районі.

В цілому по Україні рівень зареєстрованого безробіття на 1 січня 2009 року становив 3,0%. Вище, ніж у Львівській області, значення цього показника зафіксоване в 18 регіонах України.

За останні роки намітилась позитивна тенденція стосовно скорочення довготривалого безробіття: **середня тривалість незайнятості зареєстрованого безробіття** на 1 січня 2009 року **склала 4,7 місяців** проти 11,4 місяця на 1 січня 2002 року. Близько 6,8% громадян перебували в цьому стані рік і більше (проти 10,5% на 1 січня 2008 року). За даними обстеження з питань економічної активності населення кількість безробітних за МОП, які не були зайняті понад 1 рік складала 13,9%.

У 2008 році **потреба підприємств, установ та організацій у робочій силі** значно зменшилася - в 1,9 раза, а порівняно з 1 січня 2001 року, навпаки, - зросла на 27,1%.

Потреба у працівниках на заміщення вільних робочих місць складала 56,9% від усієї потреби, на місця службовців – 34,6%, а решту 8,5% - на місця, які не потребують спеціальної підготовки.

Із зазначеної кількості вільних робочих місць найбільше передбачалось для працівників промислових підприємств (28% всієї кількості), на підприємствах торгівлі (13,4%). За професійними групами: найбільша потреба у кваліфікованих робітниках з інструментом (24,9% всієї потреби підприємств у працівниках), робітниках з обслуговування, експлуатації та контролювання за роботою технологічного устаткування (19,7%), а найменша – у кваліфікованих робітниках сільського та лісового господарства (0,7%).

Потреба у робочій силі за категоріями робочих місць на 1 січня, осіб

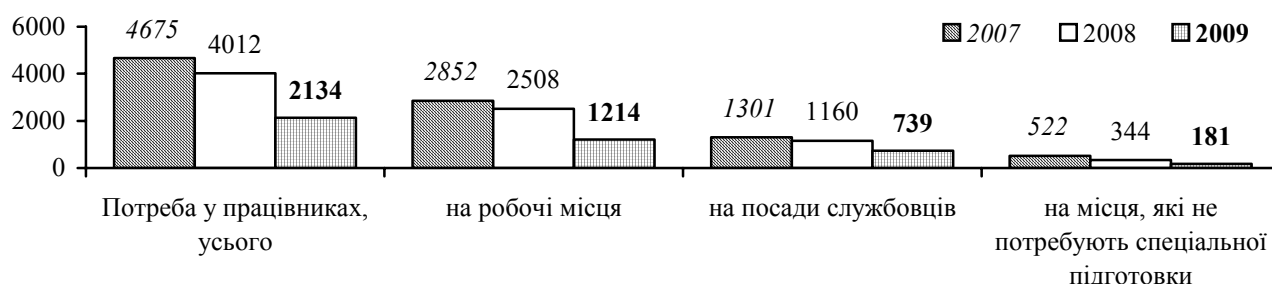

Важливим індикатором ситуації на ринку праці є навантаження незайнятого населення на одне вільне робоче місце: на 1 січня 2009 року на одне вільне робоче місце (вакантну посаду) у середньому по області претендувало 20 осіб проти 74 осіб на 1 січня 2001 року. За категоріями працівників навантаження на одну вакансію складало: на місяця робітників 17 осіб, службовців - 21 особа, на місяця, що не потребують спеціальної підготовки – 44 особи. Особливо високою залишається напруга на ринку праці Сколівського, Золочівського, Жидачівського, Самбірського районів та міста Новий Розділ, де навантаження на одне вільне робоче місце коливається в межах від 947 до 118 незайнятих, тобто перевищує середній рівень в області у 47-5,9 рази.

На ринку праці області спостерігається позитивна тенденція стосовно зростання кількості працевлаштованих незайнятих трудовою діяльністю громадян: з 24,5 тис.осіб у 2000 році до 51,7 тис.осіб у 2008 році. Динаміка працевлаштування незайнятих трудовою діяльністю громадян наведена у таблиці.

	2000	2001	2002	2003	2004	2005	2006	2007	2008
	осіб								
Усього	24537	31296	34387	35862	40570	43686	48553	51391	51718
на робочі місця	13112	15758	17813	18424	22262	24076	26656	29335	29121
посади службовців	4980	6477	7736	7835	9718	11033	12450	12071	13257
місця, які не потребують професійної підготовки	6445	9061	8838	9603	8590	8577	9447	9985	9340
Із загальної кількості працевлаштованих - жінки	15051	14850	17256	17179	19642	21921	23884	24940	24881

Серед працевлаштованих осіб 48,1% склали жінки та 50,6% - молодь у віці до 35 років. Із загальної кількості працевлаштованих майже кожний другий прийнятий на місяця робітників, кожний четвертий – на посади службовців та кожний п'ятий – на місяця, які не потребують спеціальної підготовки. Слід відзначити, що 28,5% були працевлаштовані на промислові підприємства, 25,1% - на підприємства торгівлі, 11,2% - сільського та лісового господарства.

У відношенні до загальної кількості осіб, які перебували на обліку у 2008 році, кількість громадян, які отримали роботу склала 41,9% проти 42,3% у 2007 році. За районами та містами області найвищий рівень працевлаштування зафіксовано у містах: Червоноград (60,7%), Львів (55,3%), Трускавець (49,2%) та у Сокальському (55,8%), Кам'янка Бузькому (54,4%) районах, найнижчий – у Турківському (29,2%), Бродовському (28,5%), Старосамбірському (26,0%) районах.

Протягом 2008 року 1674 громадян отримали роботу шляхом надання дотацій роботодавцям, 1392 осіб організували власну справу за рахунок виплат одноразової допомоги по безробіттю.

У порівнянні з 2000 роком кількість безробітних, які брали участь у громадських роботах у 2008 році скоротилася у 2,2 раза: з 37,4 тис. осіб до 17,2 тис.осіб.

З кожним роком зростає сума коштів витрачених на організацію та проведення громадських робіт: з 1,2 млн.грн. у 2000 році до 7,7 млн.грн. у 2008 році. Слід зазначити, що кошти порівняно з 2000 роком зросли у 6,4 раза, а з попереднім роком – в 1,2 раза. Структура витрат коштів за джерелами фінансування майже змінюється незначно: більшу частину (72,4%) складають кошти державного фонду сприяння зайнятості, 27,4% - кошти підприємств, 0,2% - місцевого бюджету.

Одним із стратегічних заходів державного регулювання ринку праці в області є збільшення робочих місць шляхом створення нових та реконструкції існуючих робочих місць. За даними Головного управління праці та соціального захисту облдержадміністрації у Львівській області у 2008 році було заплановано

ввести в дію 55,5 тис. робочих місць, фактично було введено 54,6 тис, що на 1,6% менше. Із зазначеної кількості 14,4 тис. (26,3% від фактично введених) створено для найманих працівників у юридичних осіб, 23,3 тис. (42,7%) – у фізичних осіб-підприємців, 16,9 тис. (30,9%) – фізичних осіб. Слід зазначити, що у 2008 році питома вага нових робочих місць введених на підприємствах, в установах та організаціях зменшилася порівняно з 2007 роком з 32,3% до 26,3%, фізичних осіб та підприємців – збільшилася з 67,7% до 73,7%. За регіонами області найбільше створено робочих місць у Львові (39,1%), Пустомитівському районі (4,4%), Яворівському районі (4,8%), місті Стрию (3,6%).

Важливим напрямом роботи щодо підвищення конкурентоспроможності безробітних, зареєстрованих у службі зайнятості, на ринку праці є **професійне навчання** у зв'язку з невідповідністю професійно-кваліфікаційної структури безробітного населення потребі робочої сили. У 2008 році навчалось 12,6 тис. осіб, із них на початок року їх кількість склала 2,0 тис. осіб та 10,6 тис. осіб – скеровано на навчання упродовж року. Із зазначеної кількості 10,7 тис. осіб (84,7% від загальної кількості осіб, які навчалися упродовж року) – пройшли навчання, 1,7 тис. осіб (14%) – продовжують навчання, решта 0,2 тис. осіб (2,4%) – залишили навчання з різних причин. Серед тих, які пройшли навчання 2% складають випускники вищих закладів освіти, 1,6% - професійно-технічних, 0,2% - середніх загальноосвітніх шкіл.

За професійним складом: 5,5 тис. осіб (51,7%) мали робітничі професії, 3,5 тис. осіб (33,3%) – службовців, 1,5 тис. осіб (13,7%) - займали місця, що не потребують спеціальної підготовки, решта 0,1 тис. осіб (1,3%) – не мали професії.

У порівнянні з минулим роком, професійний склад осіб, які навчалися дещо відрізнявся, а саме: зросла кількість робітників та службовців і навпаки зменшилася кількість осіб, які займали місця, що не потребують спеціальної підготовки службовців та осіб без професії.

Із загальної кількості навчених 76,2% підвищили кваліфікацію (у т.ч. 32,8% спеціалістів), 19,8% - пройшли перепідготовку та 4% навчалися вперше.

За використанням навчальної бази: 59% - на підприємствах, установах та організаціях, 31,8% - пройшли навчання у професійно-технічних закладах освіти та 9,2% - у вищих навчальних закладах.

РОЗДІЛ І

ЕКОНОМІЧНО

АКТИВНЕ

НАСЕЛЕННЯ

1.1. Кількість постійного населення за статтю та віком на 1 січня 2009 року

	Усе населення			Міське населення			Сільське населення		
	обидві статі	чоловіки	жінки	обидві статі	чоловіки	жінки	обидві статі	чоловіки	жінки
	осіб								
Усього населення	2534559	1197351	1337208	1524256	717011	807245	1010303	480340	529963
<i>у тому числі у віці:</i>									
до 1	28756	14793	13963	16518	8546	7972	12238	6247	5991
1	27147	13752	13395	15867	8059	7808	11280	5693	5587
2	26955	13763	13192	15905	8152	7753	11050	5611	5439
3	25726	13248	12478	15236	7826	7410	10490	5422	5068
4	25813	13138	12675	15436	7839	7597	10377	5299	5078
0-4	134397	68694	65703	78962	40422	38540	55435	28272	27163
5	24641	12530	12111	14458	7405	7053	10183	5125	5058
6	23568	12113	11455	13863	7150	6713	9705	4963	4742
7	23008	11935	11073	13474	7016	6458	9534	4919	4615
8	23894	12104	11790	12960	6554	6406	10934	5550	5384
9	24056	12099	11957	13103	6645	6458	10953	5454	5499
5-9	119167	60781	58386	67858	34770	33088	51309	26011	25298
10	26392	13651	12741	14301	7322	6979	12091	6329	5762
11	27146	13867	13279	14819	7563	7256	12327	6304	6023
12	29727	15191	14536	16141	8154	7987	13586	7037	6549
13	30538	15702	14836	16699	8571	8128	13839	7131	6708
14	31163	15804	15359	17055	8641	8414	14108	7163	6945
10-14	144966	74215	70751	79015	40251	38764	65951	33964	31987
15	33297	16976	16321	18270	9396	8874	15027	7580	7447
16	35301	17954	17347	19846	10145	9701	15455	7809	7646
17	37224	19276	17948	22639	11684	10955	14585	7592	6993
18	38249	19507	18742	24028	12116	11912	14221	7391	6830
19	39862	20223	19639	25228	12764	12464	14634	7459	7175
15-19	183933	93936	89997	110011	56105	53906	73922	37831	36091
20	41409	21064	20345	26429	13330	13099	14980	7734	7246
21	41720	21396	20324	26322	13346	12976	15398	8050	7348
22	43864	22608	21256	27887	14331	13556	15977	8277	7700
23	42703	22061	20642	26909	13797	13112	15794	8264	7530
24	44369	22706	21663	28751	14559	14192	15618	8147	7471
20-24	214065	109835	104230	136298	69363	66935	77767	40472	37295
25	47139	25508	21631	31877	17689	14188	15262	7819	7443
26	42821	23414	19407	28687	16150	12537	14134	7264	6870
27	39523	20388	19135	25506	13131	12375	14017	7257	6760
28	39901	20408	19493	25334	12717	12617	14567	7691	6876
29	37671	19220	18451	23414	11654	11760	14257	7566	6691
25-29	207055	108938	98117	134818	71341	63477	72237	37597	34640

	Усе населення			Міське населення			Сільське населення		
	обидві статі	чоловіки	жінки	обидві статі	чоловіки	жінки	обидві статі	чоловіки	жінки
30	36924	18763	18161	23002	11482	11520	13922	7281	6641
31	35173	17852	17321	21892	10856	11036	13281	6996	6285
32	36217	18403	17814	22509	11306	11203	13708	7097	6611
33	35511	17675	17836	22157	10751	11406	13354	6924	6430
34	35055	17515	17540	21646	10596	11050	13409	6919	6490
30-34	178880	90208	88672	111206	54991	56215	67674	35217	32457
35	34773	17429	17344	21338	10472	10866	13435	6957	6478
36	35321	17619	17702	21759	10609	11150	13562	7010	6552
37	35706	17952	17754	21939	10755	11184	13767	7197	6570
38	36588	18212	18376	22331	10916	11415	14257	7296	6961
39	34180	16948	17232	20664	9928	10736	13516	7020	6496
35-39	176568	88160	88408	108031	52680	55351	68537	35480	33057
40	34551	17138	17413	20642	9859	10783	13909	7279	6630
41	33945	16894	17051	20430	9790	10640	13515	7104	6411
42	34425	17053	17372	20762	9889	10873	13663	7164	6499
43	34697	17123	17574	20971	9909	11062	13726	7214	6512
44	36463	17628	18835	22341	10282	12059	14122	7346	6776
40-44	174081	85836	88245	105146	49729	55417	68935	36107	32828
45	37674	18284	19390	23309	10841	12468	14365	7443	6922
46	39189	18878	20311	23960	11068	12892	15229	7810	7419
47	40107	19450	20657	25028	11728	13300	15079	7722	7357
48	42325	20354	21971	26267	12188	14079	16058	8166	7892
49	40852	19427	21425	25564	11685	13879	15288	7742	7546
45-49	200147	96393	103754	124128	57510	66618	76019	38883	37136
50	40806	19488	21318	25664	11777	13887	15142	7711	7431
51	37856	17732	20124	23653	10602	13051	14203	7130	7073
52	34839	16413	18426	22408	10106	12302	12431	6307	6124
53	33545	15615	17930	21391	9599	11792	12154	6016	6138
54	32091	14611	17480	20664	9083	11581	11427	5528	5899
50-54	179137	83859	95278	113780	51167	62613	65357	32692	32665
55	27924	12618	15306	18137	7876	10261	9787	4742	5045
56	29236	13016	16220	19057	8200	10857	10179	4816	5363
57	28744	12758	15986	18631	8128	10503	10113	4630	5483
58	26603	11735	14868	17623	7499	10124	8980	4236	4744
59	27242	11904	15338	17577	7434	10143	9665	4470	5195
55-59	139749	62031	77718	91025	39137	51888	48724	22894	25830
60	25970	11421	14549	16659	7104	9555	9311	4317	4994
61	25597	10850	14747	16695	6928	9767	8902	3922	4980
62	21643	9160	12483	14262	6034	8228	7381	3126	4255
63	20149	8443	11706	12430	5162	7268	7719	3281	4438
64	21687	8887	12800	12635	5259	7376	9052	3628	5424

	Усе населення			Міське населення			Сільське населення		
	обидві статі	чоловіки	жінки	обидві статі	чоловіки	жінки	обидві статі	чоловіки	жінки
60-64	115046	48761	66285	72681	30487	42194	42365	18274	24091
65-69	105136	41559	63577	60725	24636	36089	44411	16923	27488
70-74	104360	37886	66474	55290	20893	34397	49070	16993	32077
75-79	83578	27800	55778	39222	13889	25333	44356	13911	30445
80-84	48707	12990	35717	24015	6877	17138	24692	6113	18579
85-89	20580	4428	16152	9450	2150	7300	11130	2278	8852
90-94	3737	779	2958	1965	457	1508	1772	322	1450
95-99	1179	254	925	571	148	423	608	106	502
100 і старші	91	8	83	59	8	51	32	–	32
Із загальної кількості населення у віці, років:									
0-6	182606	93337	89269	107283	54977	52306	75323	38360	36963
6-9	94526	48251	46275	53400	27365	26035	41126	20886	20240
6-17	345314	176672	168642	193170	98841	94329	152144	77831	74313
0-14	398530	203690	194840	225835	115443	110392	172695	88247	84448
0-15	431827	220666	211161	244105	124839	119266	187722	95827	91895
0-17	504352	257896	246456	286590	146668	139922	217762	111228	106534
0-29	1003583	516399	487184	606962	312252	294710	396621	204147	192474
15-49	1334729	673306	661423	829638	411719	417919	505091	261587	243504
16-29	571756	295733	276023	362857	187413	175444	208899	108320	100579
16-54	1480569	740189	740380	925148	453490	471658	555421	286699	268722
16-59	1620318	802220	818098	1016173	492627	523546	604145	309593	294552
Всього працездатного віку	1542600	802220	740380	964285	492627	471658	578315	309593	268722
55 і старші	622163	236496	385667	355003	138682	216321	267160	97814	169346
60 і старші	482414	174465	307949	263978	99545	164433	218436	74920	143516
Всього старші працездатного віку	560132	174465	385667	315866	99545	216321	244266	74920	169346

1.2. Склад населення за статтю та віком Львівської області на 1 січня 2009 року

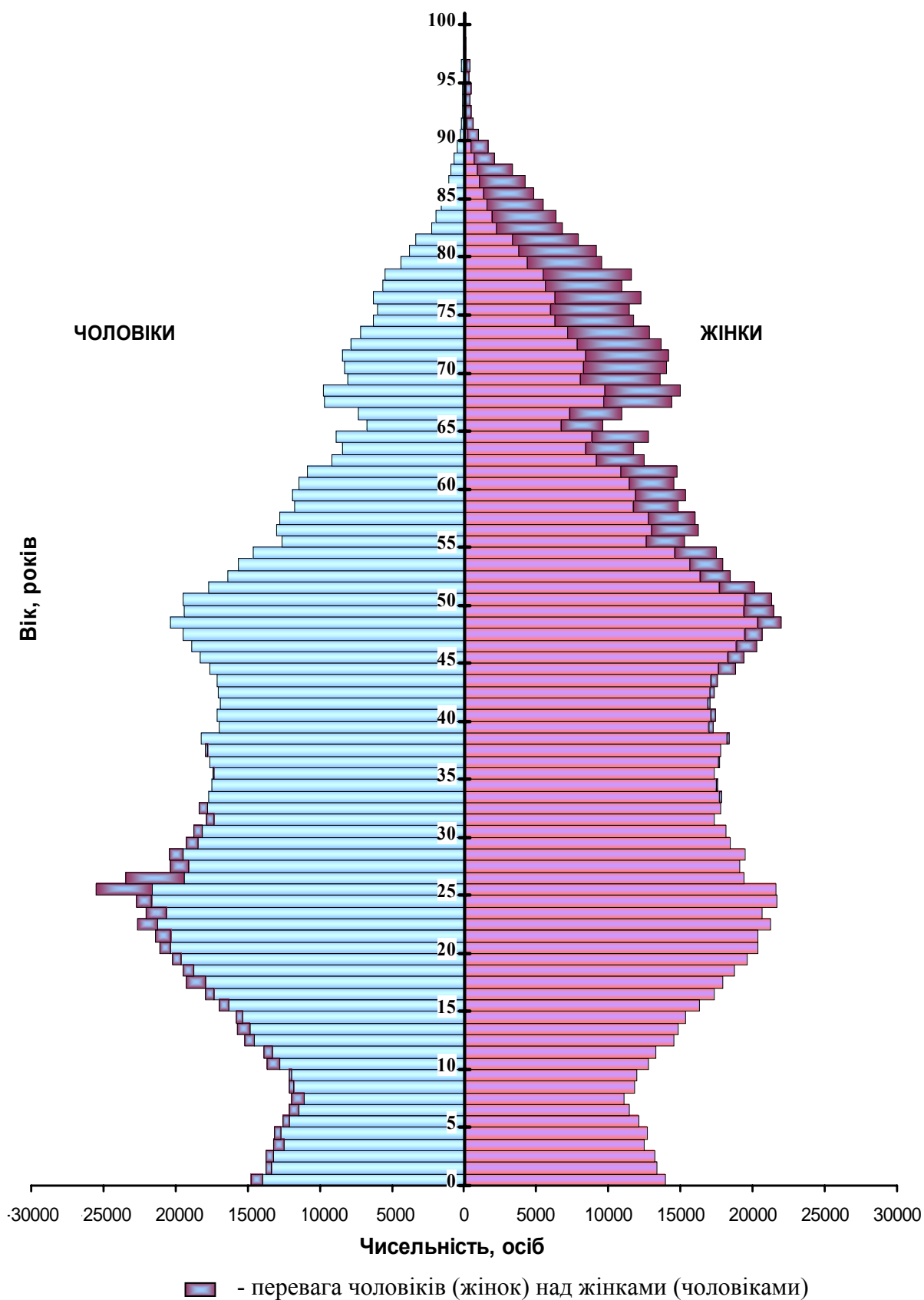

1.3. Динаміка економічної активності населення

	2000	2001	2002	2003	2004	2005	2006	2007	2008
	тис. осіб								
Все населення у віці 15-70 років	1916,6	1912,9	1908,6	1908,6	1907,3	1907,1	1906,5	1905,0	1901,3
Економічно активне населення	1249,5	1234,1	1192,4	1192,4	1174,5	1167,0	1166,9	1167,7	1182,2
зайняті	1082,7	1079,0	1042,3	1069,4	1057,0	1064,6	1070,1	1077,3	1092,5
безробітні	166,8	155,1	150,1	123,0	117,5	102,4	96,8	90,4	89,7
Економічно неактивне населення	667,1	678,8	716,2	716,2	732,8	740,1	739,6	737,3	719,1

Закінчення табл. 1.3.

	2000	2001	2002	2003	2004	2005	2006	2007	2008
	у % до підсумку								
Все населення у віці 15-70 років	100,0	100,0	100,0	100,0	100,0	100,0	100,0	100,0	100,0
Економічно активне населення	65,2	64,5	62,5	62,5	61,6	61,2	61,2	61,3	62,2
зайняті	56,5	56,4	54,6	56,0	55,4	55,8	56,1	56,6	57,5
безробітні	8,7	8,1	7,9	6,5	6,2	5,4	5,1	4,7	4,7
Економічно неактивне населення	34,8	35,5	37,5	37,5	38,4	38,8	38,8	38,7	37,8

1.4. Динаміка економічної активності населення у віці 15-70 років, у % до всього населення

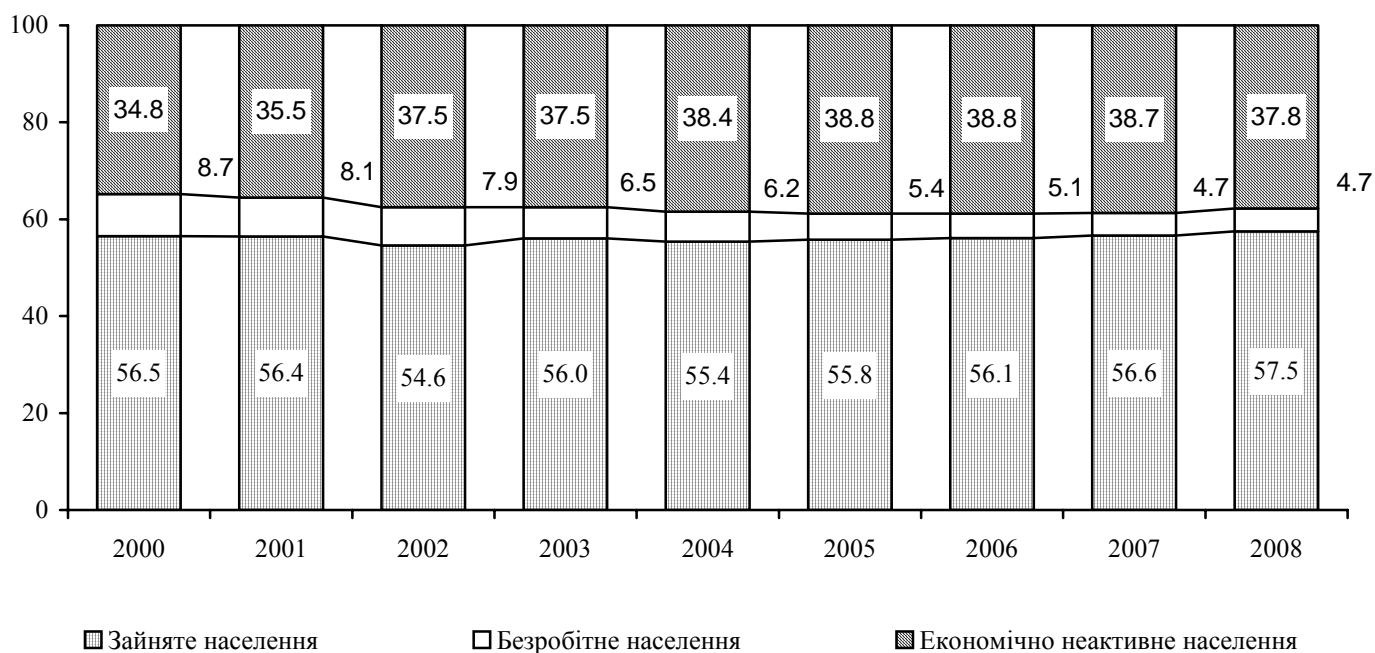

1.5. Економічна активність населення за статтю та місцем проживання

	Все населення	у тому числі			
		економічно активне	з нього		економічно неактивне
			зайняті	безробітні	
тис.осіб					
2 0 0 0					
Все населення у віці 15 – 70 років	1916,6	1249,5	1082,7	166,8	667,1
у працездатному віці	1547,8	1146,5	980,0	166,5	401,3
старші працездатного віку	368,8	103,0	102,7	0,3	265,8
за статтю					
чоловіки, всього	925,1	632,7	541,5	91,2	292,4
- у працездатному віці	802,1	597,5	506,6	90,9	204,6
- старші від працездатного віку	123,0	35,2	34,9	0,3	87,8
жінки, всього	991,5	616,8	541,2	75,6	374,7
- у працездатному віці	745,7	549,0	473,4	75,6	196,7
- старші від працездатного віку	245,8	67,8	67,8	-	178,0
за місцем проживання					
міське, всього	1171,2	759,0	631,8	127,2	412,2
- у працездатному віці	976,9	725,1	598,0	127,1	251,8
- старші від працездатного віку	194,3	33,9	33,8	0,1	160,4
сільське, всього	745,4	490,5	450,9	39,6	254,9
- у працездатному віці	570,9	421,4	382,0	39,4	149,5
- старші від працездатного віку	174,5	69,1	68,9	0,2	105,4
2 0 0 1					
Все населення у віці 15 – 70 років	1912,9	1234,1	1079,0	155,1	678,8
у працездатному віці	1551,0	1132,6	977,7	154,9	418,4
старші працездатного віку	361,9	101,5	101,3	0,2	260,4
за статтю					
чоловіки, всього	923,7	612,8	528,7	84,1	310,9
- у працездатному віці	801,6	581,9	497,9	84,0	219,7
- старші від працездатного віку	122,1	30,9	30,8	0,1	91,2
жінки, всього	989,2	621,3	550,3	71,0	367,9
- у працездатному віці	749,4	550,7	479,8	70,9	198,7
- старші від працездатного віку	239,8	70,6	70,5	0,1	169,2
за місцем проживання					
міське, всього	1168,0	748,2	635,2	113,0	419,8
- у працездатному віці	975,0	711,9	599,1	112,8	263,1
- старші від працездатного віку	193,0	36,3	36,1	0,2	156,7
сільське, всього	744,9	485,9	443,8	42,1	259,0
- у працездатному віці	576,0	420,7	378,6	42,1	155,3
- старші від працездатного віку	168,9	65,2	65,2	-	103,7

Продовження табл.1.5.

	Все населення	у тому числі			
		економічно активне	з нього		економічно неактивне
			зайняті	безробітні	
тис.осіб					
2 0 0 2					
Все населення у віці 15 – 70 років	1908,6	1192,4	1042,3	150,1	716,2
у працездатному віці	1555,5	1094,0	944,2	149,8	461,5
старші працездатного віку	353,1	98,4	98,1	0,3	254,7
за статтю					
чоловіки, всього	922,5	592,2	508,0	84,2	330,3
- у працездатному віці	802,8	561,3	477,2	84,1	241,5
- старші від працездатного віку	119,7	30,9	30,8	0,1	88,8
жінки, всього	986,1	600,2	534,3	65,9	385,9
- у працездатному віці	752,7	532,7	467,0	65,7	220,0
- старші від працездатного віку	233,4	67,5	67,3	0,2	165,9
за місцем проживання					
міське, всього	1166,4	730,6	608,5	122,1	435,8
- у працездатному віці	974,8	696,2	574,4	121,8	278,6
- старші від працездатного віку	191,6	34,4	34,1	0,3	157,2
сільське, всього	742,2	461,8	433,8	28,0	280,4
- у працездатному віці	580,7	397,8	369,8	28,0	182,9
- старші від працездатного віку	161,5	64,0	64,0	-	97,5
2 0 0 3					
Все населення у віці 15 – 70 років	1908,6	1192,4	1069,4	123,0	716,2
у працездатному віці	1562,5	1095,0	972,7	122,3	467,5
старші працездатного віку	346,1	97,4	96,7	0,7	248,7
за статтю					
чоловіки, всього	922,9	601,4	532,8	68,6	321,5
- у працездатному віці	808,0	566,9	498,4	68,5	241,1
- старші від працездатного віку	114,9	34,5	34,4	0,1	80,4
жінки, всього	985,7	591,0	536,6	54,4	394,7
- у працездатному віці	754,5	528,1	474,3	53,8	226,4
- старші від працездатного віку	231,2	62,9	62,3	0,6	168,3
за місцем проживання					
міське, всього	1170,2	743,6	639,0	104,6	426,6
- у працездатному віці	978,4	700,2	596,3	103,9	278,2
- старші від працездатного віку	191,8	43,4	42,7	0,7	148,4
сільське, всього	738,4	448,8	430,4	18,4	289,6
- у працездатному віці	584,1	394,8	376,4	18,4	189,3
- старші від працездатного віку	154,3	54,0	54,0	-	100,3

Продовження табл. 1.5.

	Все населення	у тому числі			
		економічно активне	з нього		економічно неактивне
			зайняті	безробітні	
		тис.осіб			
2 0 0 4					
Все населення у віці 15 – 70 років	1907,3	1174,5	1057,0	117,5	732,8
у працездатному віці	1570,3	1087,2	970,3	116,9	483,1
старші працездатного віку	337,0	87,3	86,7	0,6	249,7
за статтю					
чоловіки, всього	922,7	602,5	539,4	63,1	320,2
- у працездатному віці	813,6	573,7	510,9	62,8	239,9
- старші від працездатного віку	109,1	28,8	28,5	0,3	80,3
жінки, всього	984,6	572,0	517,6	54,4	412,6
- у працездатному віці	756,7	513,5	459,4	54,1	243,2
- старші від працездатного віку	227,9	58,5	58,2	0,3	169,4
за місцем проживання					
міське, всього	1173,8	706,5	643,5	63,0	467,3
- у працездатному віці	983,2	670,8	608,3	62,5	312,4
- старші від працездатного віку	190,6	35,7	35,2	0,5	154,9
сільське, всього	733,5	468,0	413,5	54,5	265,5
- у працездатному віці	587,1	416,4	362,0	54,4	170,7
- старші від працездатного віку	146,4	51,6	51,5	0,1	94,8
2 0 0 5					
Все населення у віці 15 – 70 років	1907,1	1167,0	1064,6	102,4	740,1
у працездатному віці	1573,6	1062,5	960,3	102,2	511,1
старші працездатного віку	333,5	104,5	104,3	0,2	229,0
за статтю					
чоловіки, всього	924,3	611,7	553,7	58,0	312,6
- у працездатному віці	817,5	575,8	518,0	57,8	241,7
- старші від працездатного віку	106,8	35,9	35,7	0,2	70,9
жінки, всього	982,8	555,3	510,9	44,4	427,5
- у працездатному віці	756,1	486,7	442,3	44,0	269,4
- старші від працездатного віку	226,7	68,6	68,6	-	158,1
за місцем проживання					
міське, всього	1177,9	697,6	638,1	59,5	480,3
- у працездатному віці	985,3	660,6	601,3	59,3	324,7
- старші від працездатного віку	192,6	37,0	36,8	0,2	155,6
сільське, всього	729,2	469,4	426,5	42,9	259,8
- у працездатному віці	588,3	401,9	359,0	42,9	186,4
- старші від працездатного віку	140,9	67,5	67,5	-	73,4

	Всього населення	у тому числі				економічно неактивне населення
		економічно активне			економічно неактивне населення	
		всього	з нього			
			зайняті	безробітні		
тис.осіб						
2 0 0 6						
Все населення у віці 15 – 70 років	1906,5	1166,9	1070,1	96,8	739,6	
у працездатному віці	1577,6	1066,7	970,0	96,7	510,9	
старші працездатного віку	328,9	100,2	100,1	0,1	228,7	
за статтю						
чоловіки, всього	926,6	608,9	551,5	57,4	317,7	
- у працездатному віці	823,3	576,9	519,6	57,3	246,4	
- старші від працездатного віку	103,4	32,0	31,9	0,1	71,3	
жінки, всього	979,9	558,0	518,6	39,4	421,9	
- у працездатному віці	754,3	489,8	450,4	39,4	264,5	
- старші від працездатного віку	225,6	68,2	68,2	0,0	157,4	
за місцем проживання						
міське, всього	1182,0	699,3	645,2	54,1	482,7	
- у працездатному віці	988,1	664,6	610,5	54,1	323,5	
- старші від працездатного віку	193,9	34,7	34,7	0,0	159,2	
сільське, всього	724,5	467,6	424,9	42,7	256,9	
- у працездатному віці	589,5	402,1	359,5	42,6	187,4	
- старші від працездатного віку	135,0	65,5	65,4	0,1	69,5	
2 0 0 7						
Все населення у віці 15 – 70 років	1905,0	1167,7	1077,3	90,4	737,3	
у працездатному віці	1579,4	1067,1	976,7	90,4	512,3	
старші працездатного віку	325,6	100,6	100,6	-	225,0	
за статтю						
чоловіки, всього	935,0	619,5	553,0	66,5	315,5	
- у працездатному віці	834,1	587,8	521,3	66,5	246,3	
- старші від працездатного віку	100,9	31,7	31,7	-	69,2	
жінки, всього	970,0	548,2	524,3	23,9	421,8	
- у працездатному віці	745,3	479,3	455,4	23,9	266,0	
- старші від працездатного віку	224,7	68,9	68,9	-	155,8	
за місцем проживання						
міське, всього	1183,4	700,8	652,0	48,8	482,6	
- у працездатному віці	987,8	665,7	616,9	48,8	322,1	
- старші від працездатного віку	195,6	35,1	35,1	-	160,5	
сільське, всього	721,6	466,9	425,3	41,6	254,7	
- у працездатному віці	591,6	401,4	359,8	41,6	190,2	
- старші від працездатного віку	130,0	65,5	65,5	-	64,5	
2 0 0 8						
Все населення у віці 15 – 70 років	1901,3	1182,2	1092,5	89,7	719,1	
у працездатному віці	1578,1	1087,2	997,5	89,7	490,9	
старші працездатного віку	323,2	95,0	95,0	-	228,2	
за статтю						
чоловіки, всього	922,5	624,0	574,6	49,4	298,5	
- у працездатному віці	823,2	595,2	545,8	49,4	228,0	
- старші від працездатного віку	99,3	28,8	28,8	-	70,5	
жінки, всього	978,8	558,2	517,9	40,3	420,6	
- у працездатному віці	754,9	492,0	451,7	40,3	262,9	
- старші від працездатного віку	223,9	66,2	66,2	-	157,7	
за місцем проживання						
міське, всього	1182,8	716,1	666,9	49,2	466,7	
- у працездатному віці	985,6	680,8	631,6	49,2	304,8	
- старші від працездатного віку	197,2	35,3	35,3	-	161,9	
сільське, всього	718,5	466,1	425,6	40,5	252,4	
- у працездатному віці	592,5	406,4	365,9	40,5	186,1	
- старші від працездатного віку	126,0	59,7	59,7	-	66,3	

1.6. Структура населення у віці 15-70 років за статтю, місцем проживання та економічною активністю у 2008 році,
у % до всього населення відповідної статі та місцевості

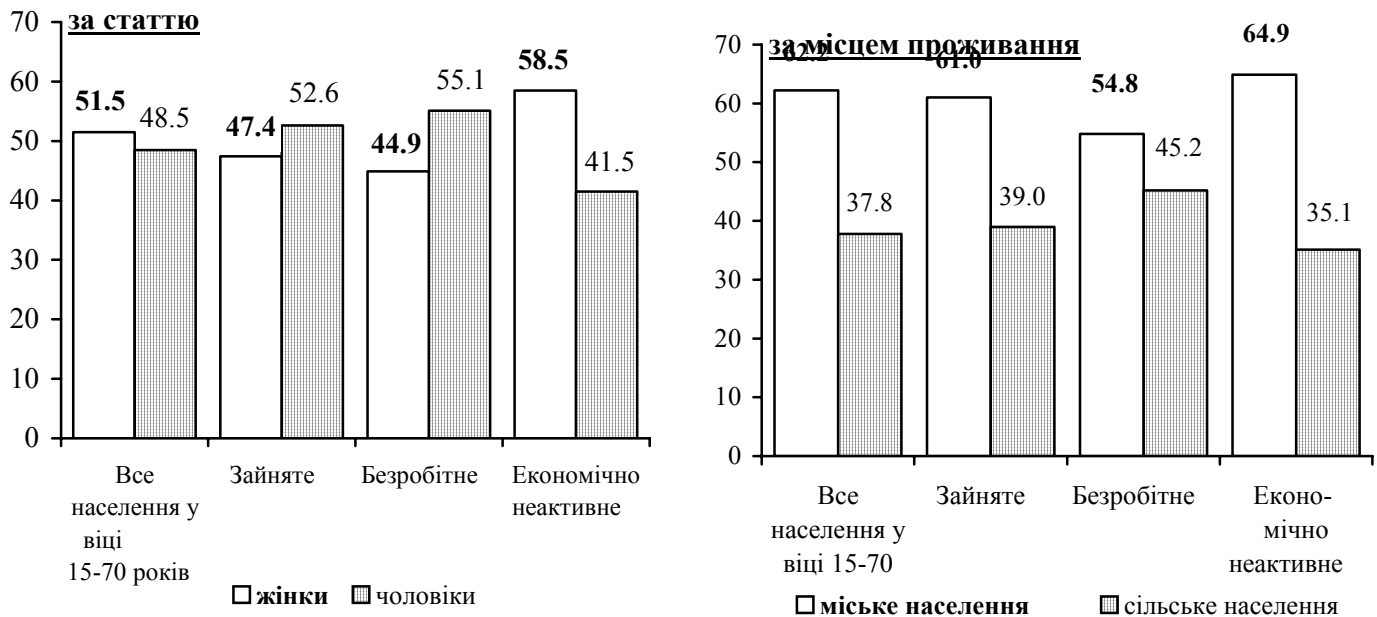

1.7. Економічна активність населення за віковими групами

	2000	2001	2002	2003	2004	2005	2006	2007	2008
	тис. осіб								
Всього населення у віці 15-70 років	1916,6	1912,9	1908,6	1908,6	1907,3	1907,1	1906,5	1905,0	1901,3
у тому числі за віковими групами									
- 15-29 років	595,5	596,9	601,2	604,5	608,3	608,8	621,8	615,1	609,7
- 30-39 років	389,9	379,6	370,6	364,4	359,1	357,1	354,7	354,3	356,1
- 40-49 років	365,5	377,0	383,8	390,1	396,2	398,2	390,2	390,9	386,0
- 50-59 років	267,5	263,0	262,2	268,8	276,5	281,0	285,0	295,6	304,6
- 60-70 років	298,2	296,4	290,8	280,8	267,2	262,0	254,8	249,1	244,9
працездатного віку	1547,8	1551,0	1555,5	1562,5	1570,3	1573,6	1577,6	1579,4	1578,1
старші від працездатного віку	368,8	361,9	353,1	346,1	337,0	333,5	328,9	325,6	323,2

Продовження табл. 1.7.

	у тому числі								
	економічно активне населення								
	2000	2001	2002	2003	2004	2005	2006	2007	2008
	тис. осіб								
Всього населення у віці 15-70 років	1249,5	1234,1	1192,4	1192,4	1174,5	1167,0	1166,9	1167,7	1182,2
у тому числі за віковими групами									
- 15-29 років	310,0	309,1	288,5	283,3	299,0	299,3	306,6	301,7	310,0
- 30-39 років	343,5	333,6	320,9	322,2	304,1	293,7	290,3	284,7	289,6
- 40-49 років	329,0	333,1	337,4	333,6	331,0	318,0	320,7	320,0	322,8
- 50-59 років	187,8	184,6	169,6	180,6	180,3	180,4	177,2	190,6	196,6
- 60-70 років	79,2	73,7	76,0	72,7	60,1	75,6	72,1	70,7	63,2
працездатного віку	1146,5	1132,6	1094,0	1095,0	1087,2	1062,5	1066,7	1067,1	1087,2
старші від працездатного віку	103,0	101,5	98,4	97,4	87,3	104,5	100,2	100,6	95,0

Продовження табл. 1.7.

	у тому числі								
	економічно активне населення								
	зайняті								
	2000	2001	2002	2003	2004	2005	2006	2007	2008
	тис. осіб								
Все населення у віці 15-70 років	1082,7	1079,0	1042,3	1069,4	1057,0	1064,6	1070,1	1077,3	1092,5
у тому числі за віковими групами									
- 15-29 років	232,8	247,6	229,2	237,5	252,9	255,2	251,4	255,9	270,5
- 30-39 років	304,8	288,9	285,4	285,0	277,1	274,0	271,6	266,3	269,4
- 40-49 років	295,1	297,4	296,9	303,9	298,9	287,0	300,7	300,0	298,1
- 50-59 років	171,1	171,5	154,9	170,4	168,4	173,0	174,4	184,4	191,3
- 60-70 років	78,9	73,6	75,9	72,6	59,7	75,4	72,0	70,7	63,2
працездатного віку старші від працездатного віку	980,0	977,7	944,2	972,7	970,3	960,3	970,0	976,7	997,5
	102,7	101,3	98,1	96,7	86,7	104,3	100,1	100,6	95,0

Продовження табл. 1.7.

	у тому числі								
	економічно активне населення								
	безробітні								
	2000	2001	2002	2003	2004	2005	2006	2007	2008
	тис. осіб								
Все населення у віці 15-70 років	166,8	155,1	150,1	123,0	117,5	102,4	96,8	90,4	89,7
у тому числі за віковими групами									
- 15-29 років	77,2	61,5	59,3	45,8	46,1	44,1	55,2	45,8	39,5
- 30-39 років	38,7	44,7	35,5	37,2	27,0	19,7	18,7	18,4	20,2
- 40-49 років	33,9	35,7	40,5	29,7	32,1	31,0	20,0	20,0	24,7
- 50-59 років	16,7	13,1	14,7	10,2	11,9	7,4	2,8	6,2	5,3
- 60-70 років	0,3	0,1	0,1	0,1	0,4	0,2	0,1	-	-
працездатного віку старші від працездатного віку	166,5	154,9	149,8	122,3	116,9	102,2	96,7	90,4	89,7
	0,3	0,2	0,3	0,7	0,6	0,2	0,1	-	-

Закінчення табл. 1.7.

	у тому числі								
	економічно неактивне населення								
	2000	2001	2002	2003	2004	2005	2006	2007	2008
	тис. осіб								
	Все населення у віці 15-70 років	667,1	678,8	716,2	716,2	732,8	740,1	739,6	737,3
у тому числі за віковими групами									
- 15-29 років	285,5	287,8	312,7	321,2	309,3	309,5	315,2	313,4	299,7
- 30-39 років	46,4	46,0	49,7	42,2	55,0	63,4	64,4	69,6	66,5
- 40-49 років	36,5	43,9	46,4	56,5	65,2	80,2	69,5	70,9	63,2
- 50-59 років	79,7	78,4	92,6	88,2	96,2	100,6	107,8	105,0	108,0
- 60-70 років	219,0	222,7	214,8	208,1	207,1	186,4	182,7	178,4	181,7
працездатного віку старші від працездатного віку	401,3	418,4	461,5	467,5	483,1	511,1	510,9	512,3	490,9
	265,8	260,4	254,7	248,7	249,7	229,0	228,7	225,0	228,2

1.8. Економічно активне населення за статтю та місцем проживання

	Економічно активне населення		
	всього, тис. осіб	у тому числі	
		зайняті	безробітні
		у %	
Все населення у віці 15-70 років			
2000	1249,5	86,6	13,4
2001	1234,1	87,4	12,6
2002	1192,4	87,4	12,6
2003	1192,4	89,7	10,3
2004	1174,5	90,0	10,0
2005	1167,0	91,2	8,8
2006	1166,9	91,6	8,4
2007	1167,7	92,3	7,7
2008	1182,2	92,4	7,6
у тому числі			
за статтю			
жінки			
2000	616,8	87,7	12,3
2001	621,3	88,5	11,5
2002	600,2	89,0	11,0
2003	591,0	90,8	9,2
2004	572,0	90,5	9,5
2005	555,3	92,0	8,0
2006	558,0	92,9	7,1
2007	548,2	95,6	4,4
2008	558,2	92,8	7,2
чоловіки			
2000	632,7	85,6	14,4
2001	612,8	86,3	13,7
2002	592,2	85,8	14,2
2003	601,4	88,6	11,4
2004	602,5	89,5	10,5
2005	611,7	90,5	9,5
2006	608,9	90,6	9,4
2007	619,5	89,3	10,7
2008	624,0	92,1	7,9
за місцем проживання			
міське			
2000	759,0	83,2	16,8
2001	748,2	84,9	15,1
2002	730,6	83,3	16,7
2003	743,6	86,0	14,0
2004	706,5	91,1	8,9
2005	697,6	91,5	8,5
2006	699,3	92,3	7,7
2007	700,8	93,1	6,9
2008	716,1	93,1	6,9
сільське			
2000	490,5	91,9	8,1
2001	485,9	91,3	8,7
2002	461,8	93,9	6,1
2003	448,8	96,0	4,0
2004	468,0	88,4	11,6
2005	469,4	90,9	9,1
2006	467,6	90,9	9,1
2007	466,9	91,1	8,9
2008	466,1	91,3	8,7

1.9. Структура економічно активного населення у віці 15-70 років за віковими групами у 2008 році,
у % до всього населення відповідної вікової групи

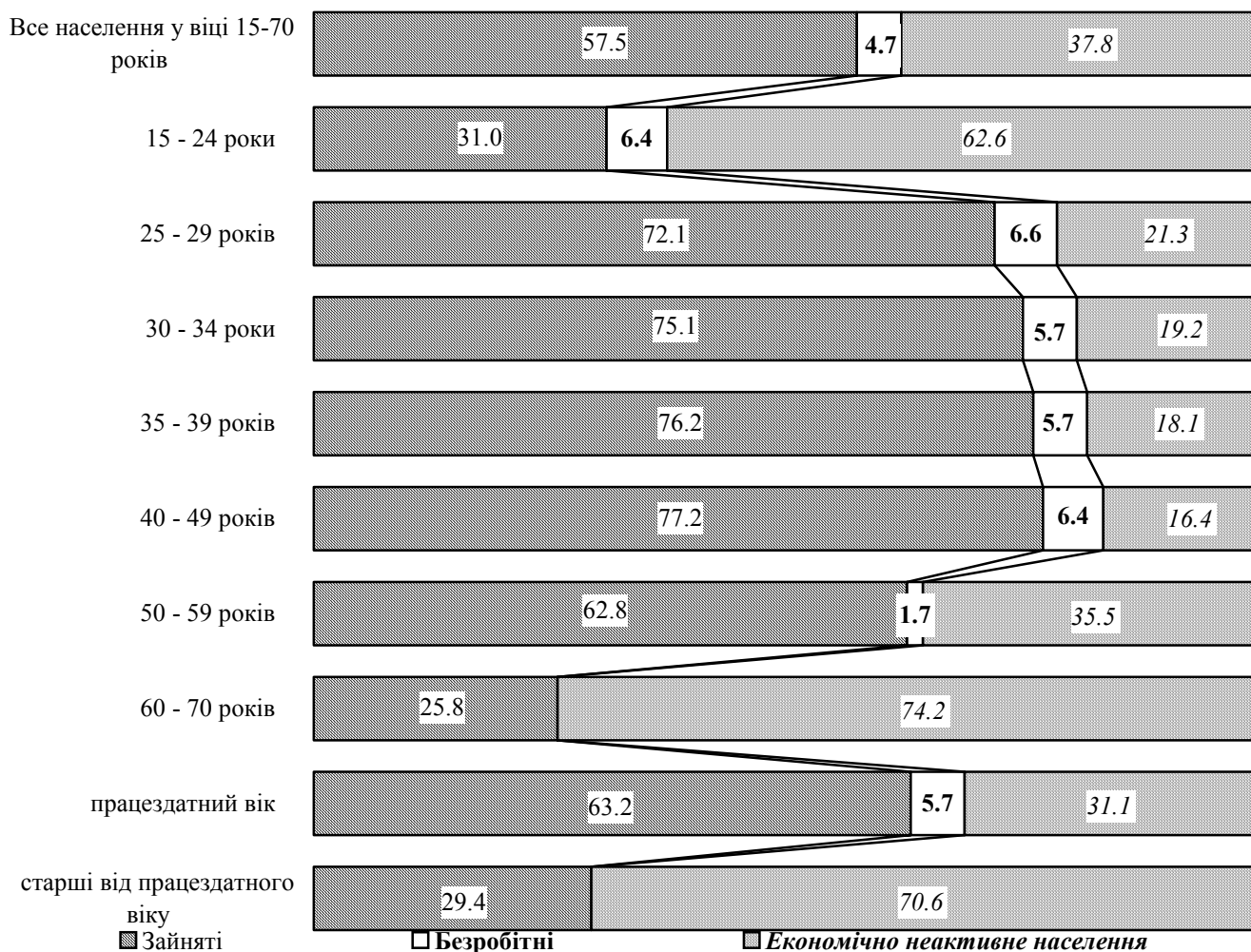

1.10. Структура населення у віці 15-70 років за місцем проживання, статтю та економічною активністю у 2008 році,
у % до всього населення відповідної статі та місцевості

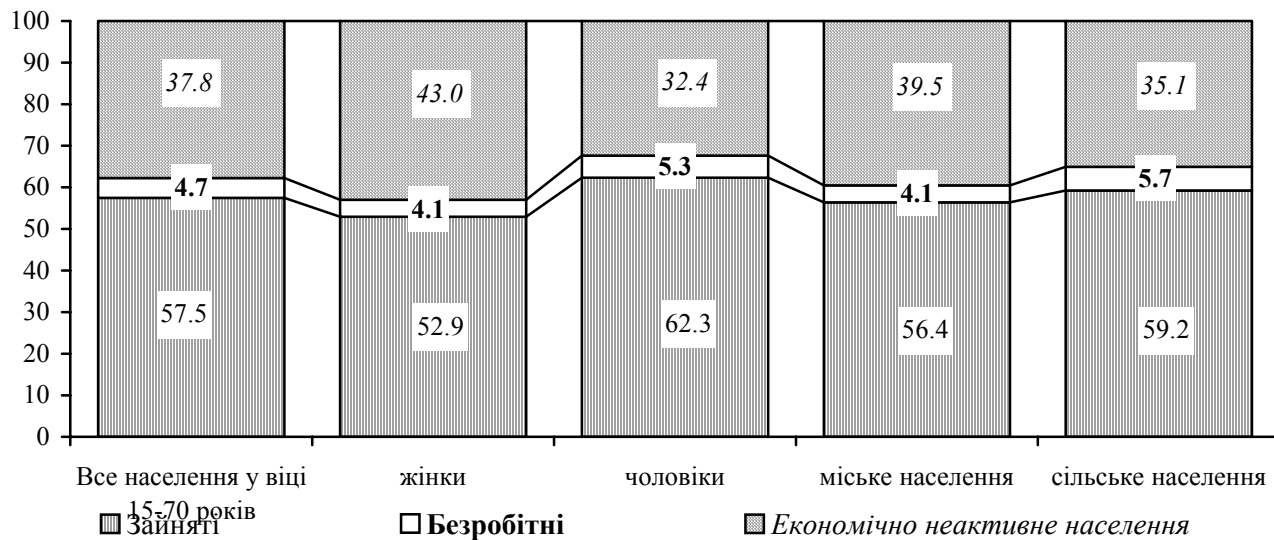

1.11. Склад економічно активного населення у 2008 році

	Всього	у тому числі			
		за статтю		за місцем проживання	
		жінки	чоловіки	міське	сільське
	тис.осіб				
Економічно активне населення у віці 15-70 років	1182,2	558,2	624,0	716,1	466,1
<i>у тому числі</i>					
<i>за віковими групами</i>					
15-24 роки	153,5	61,3	92,2	88,9	64,6
25-29 років	156,5	68,4	88,1	104,4	52,1
30-34 роки	143,5	65,8	77,7	88,2	55,3
35-39 років	146,1	72,0	74,1	91,5	54,6
40-49 років	322,8	163,4	159,4	204,0	118,8
50-59 років	196,6	93,0	103,6	120,4	76,2
60-70 років	63,2	34,3	28,9	18,7	44,5
працездатний вік	1087,2	492,0	595,2	680,8	406,4
старші від працездатного віку	95,0	66,2	28,8	35,3	59,7
<i>за освітою</i>					
повна вища	310,6	152,0	158,6	258,7	51,9
базова вища	16,8	11,0	5,8	12,6	4,2
неповна вища	224,4	132,1	92,3	144,6	79,8
повна загальна	560,8	225,6	335,2	287,9	272,9
базова загальна	65,3	34,2	31,1	12,3	53,0
початкова загальна або немає початкової	4,3	3,3	1,0	-	4,3

1.12. Рівні економічної активності населення у 2008 році

	Всього	у тому числі			
		за статтю		за місцем проживання	
		жінки	чоловіки	міське	сільське
	у % до населення відповідної вікової групи				

Економічно активне населення у віці 15-70 років

62,2 57,0 67,6 60,5 64,9

у тому числі

за віковими групами

15-24 роки	37,4	31,4	42,7	34,2	42,9
25-29 років	78,7	71,3	85,7	81,8	73,2
30-34 роки	80,8	73,6	88,0	81,0	80,4
35-39 років	81,9	79,5	84,4	84,2	78,3
40-49 років	83,6	83,3	84,0	86,1	79,7
50-59 років	64,5	56,1	74,7	61,7	69,5
60-70 років	25,8	23,6	29,1	12,9	44,8
працездатний вік	68,9	65,2	72,3	69,1	68,6
старші від працездатного віку	29,4	29,6	29,0	17,9	47,4

1.13. Рівні економічної активності населення у віці 15-70 років,

у % до всього населення відповідної вікової групи

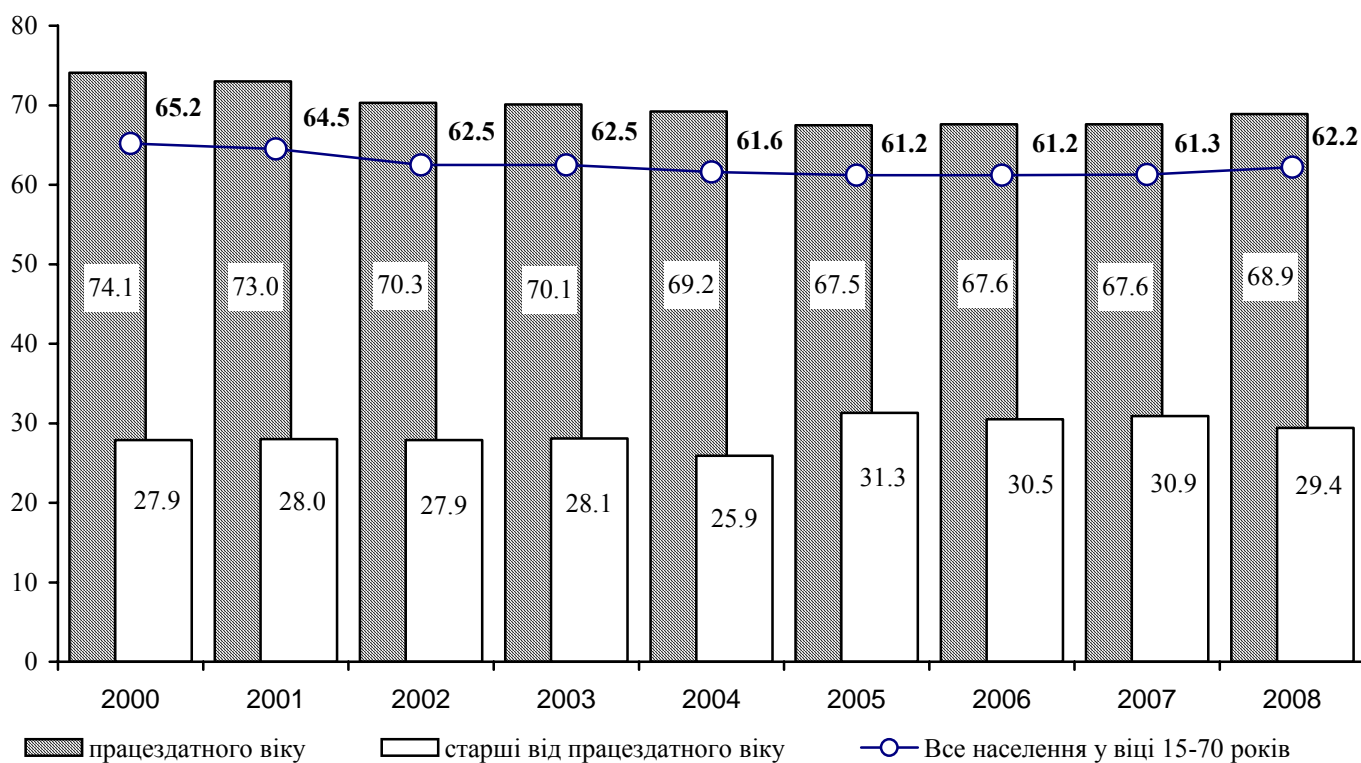

РОЗДІЛ II

**ЗАЙНЯТЕ
НАСЕЛЕННЯ**

2.1. Динаміка зайнятого населення за статтю, місцем проживання

	2000	2001	2002	2003	2004	2005	2006	2007	2008
	тис.осіб								
Населення у віці 15-70 років	1082,7	1079,0	1042,3	1069,4	1057,0	1064,6	1070,1	1077,3	1092,5
у тому числі									
<i>за статтю</i>									
жінки	541,2	550,3	534,3	536,6	517,6	510,9	518,6	524,3	517,9
чоловіки	541,5	528,7	508,0	532,8	539,4	553,7	551,5	553,0	574,6
<i>за місцем проживання</i>									
міське	631,8	635,2	608,5	639,0	643,5	638,1	645,2	652,0	666,9
сільське	450,9	443,8	433,8	430,4	413,5	426,5	424,9	425,3	425,6

2.2. Рівні зайнятості населення за статтю, місцем проживання

	2000	2001	2002	2003	2004	2005	2006	2007	2008
	у % до всього населення								
Населення у віці 15-70 років	56,5	56,4	54,6	56,0	55,4	55,8	56,1	56,6	57,5
у тому числі									
<i>за статтю</i>									
жінки	54,4	55,8	54,2	54,4	52,6	52,0	52,9	54,1	52,9
чоловіки	58,5	57,2	55,1	57,7	58,5	59,9	59,5	59,1	62,3
<i>за місцем проживання</i>									
міське	53,9	54,4	52,2	54,6	54,8	54,2	54,6	55,1	56,4
сільське	60,5	59,6	58,4	58,4	56,4	58,5	58,6	58,9	59,2

2.3. Рівні зайнятості населення у віці 15-70 років за статтю,
у % до всього населення відповідної статі

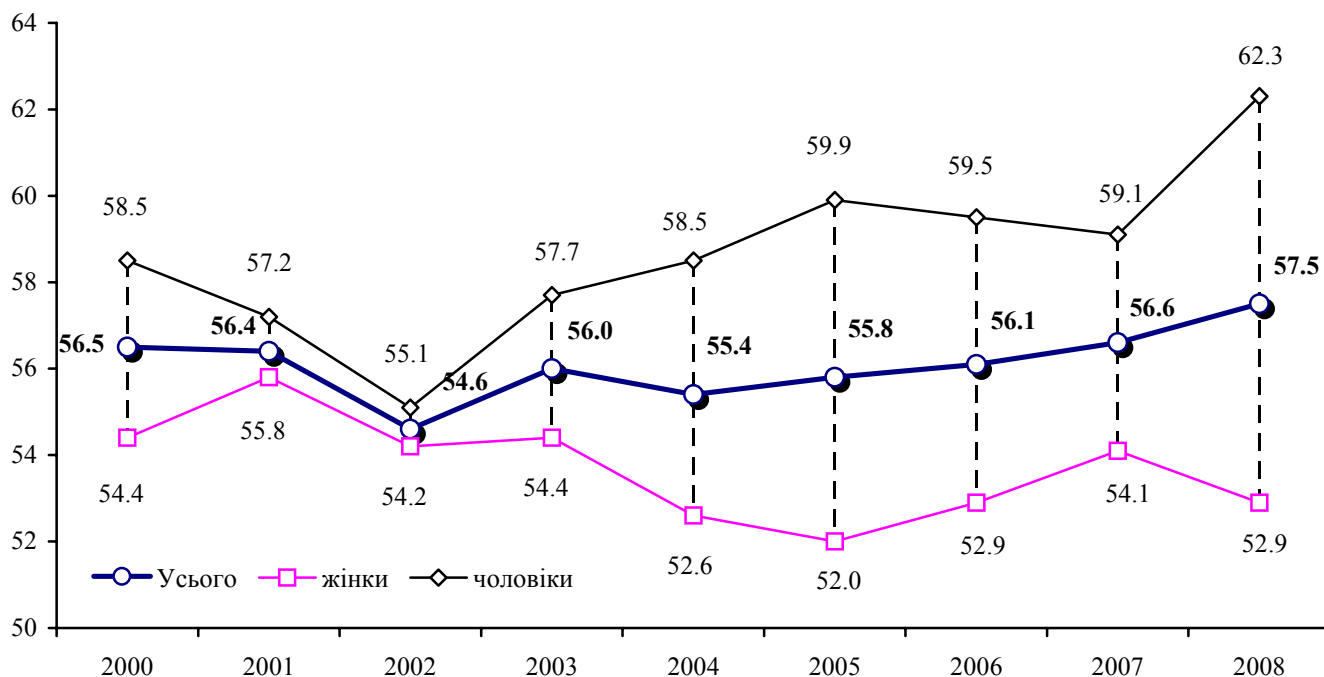

2.4. Рівні зайнятості населення у віці 15-70 років за місцем проживання,
у % до всього населення відповідної місцевості

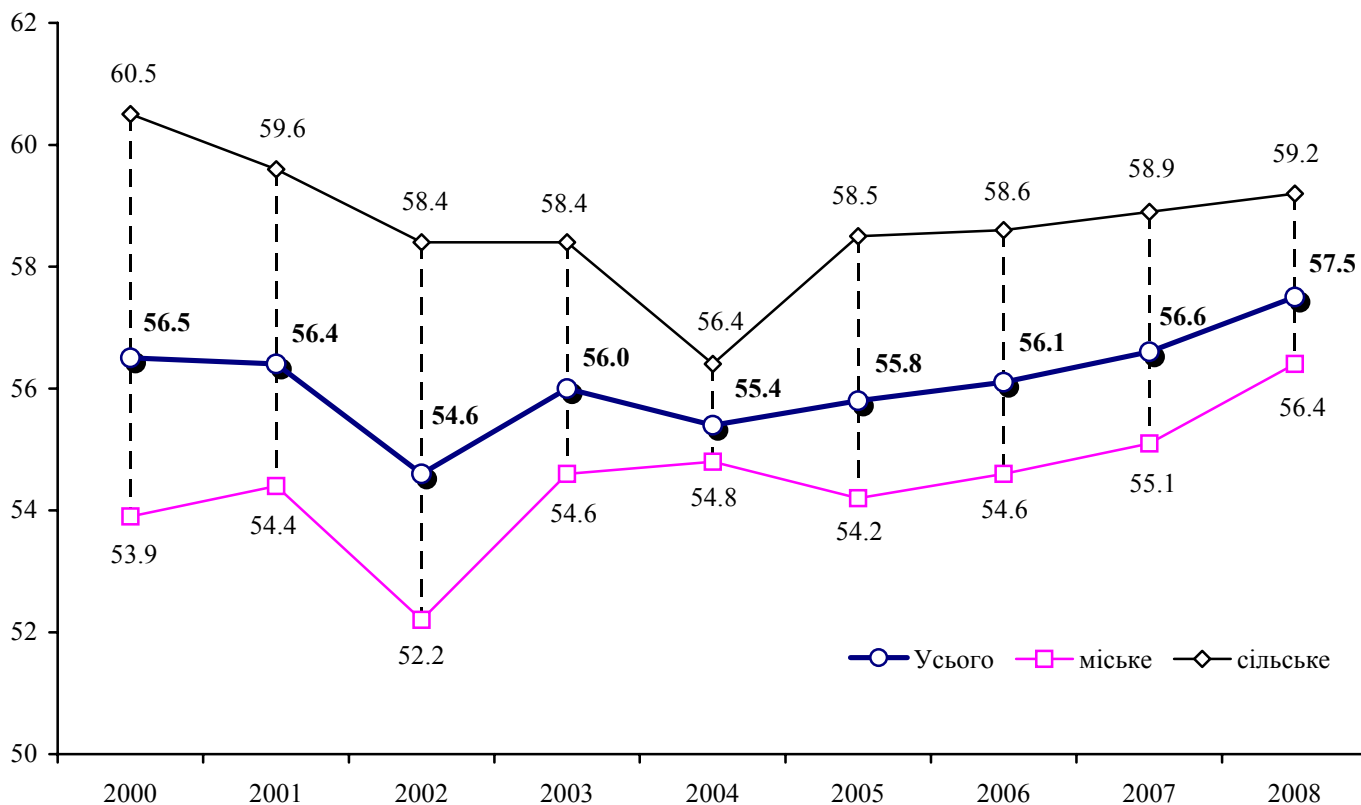

2.5. Кількість зайнятого населення у віці 15-70 років за видами економічної діяльності

	2000		2001		2002	
	усього	у тому числі наймані працівники	усього	у тому числі наймані працівники	усього	у тому числі наймані працівники
		тис.осіб				
Усього зайнято	1082,7	817,9	1079,0	782,1	1042,3	753,8
Сільське господарство, мисливство та лісове господарство; рибальство, рибництво	253,8	92,3	254,2	73,2	216,1	58,0
Промисловість	227,6	222,3	210,9	204,9	198,8	192,5
Будівництво	53,4	41,5	52,5	39,2	53,2	36,6
Торгівля; ремонт автомо- білів, побутових виробів та предметів особистого вжитку; діяльність готелів та ресторанів	147,7	75,4	160,7	79,8	171,1	78,6
Діяльність транспорту та зв'язку	72,6	65,7	70,5	62,9	70,7	61,5
Фінансова діяльність	8,4	8,4	8,8	8,7	9,4	9,2
Операції з нерухомим майном, оренда, інжині- ринг та надання послуг підприємцям	45,4	41,7	47,2	43,0	46,2	44,5
Державне управління	67,9	67,9	68,1	68,1	69,1	69,1
Освіта	95,6	95,6	96,1	96,1	96,4	96,4
Охорона здоров'я та на- дання соціальної допомоги	79,0	78,7	77,4	77,0	77,8	77,3
Надання комунальних та індивідуальних послуг; діяльність у сфері культури та спорту	31,3	28,4	32,6	29,2	33,5	30,1

	2003		2004		2005	
	усього	у тому числі наймані працівники	усього	у тому числі наймані працівники	усього	у тому числі наймані працівники
		тис.осіб				
Усього зайнято	1069,4	737,2	1057,0	724,9	1064,6	723,1
Сільське господарство, мисливство та лісове господарство; рибальство, рибництво	227,9	48,6	216,3	42,2	212,9	37,1
Промисловість	190,7	182,3	182,7	176,5	181,8	174,8
Будівництво	57,3	37,8	62,4	38,3	63,6	39,3
Торгівля; ремонт автомо- білів, побутових виробів та предметів особистого вжитку; діяльність готелів та ресторанів	178,9	76,7	185,0	77,4	190,6	79,6
Діяльність транспорту та зв'язку	71,5	60,7	68,1	61,0	69,5	61,1
Фінансова діяльність	10,2	9,9	11,6	11,4	12,2	11,9
Операції з нерухомим майном, оренда, інжині- ринг та надання послуг підприємцям	50,0	48,6	50,0	47,3	52,6	49,3
Державне управління	68,1	68,1	62,8	62,8	56,3	56,3
Освіта	98,6	98,6	98,9	98,7	100,4	100,1
Охорона здоров'я та на- дання соціальної допомоги	78,8	78,1	81,7	81,0	83,2	82,4
Надання комунальних та індивідуальних послуг; діяльність у сфері культури та спорту	37,4	27,8	37,5	28,3	41,5	31,2

Закінчення табл. 2.5.

	2006		2007		2008	
	усього	у тому числі наймані працівники	усього	у тому числі наймані працівники	усього	у тому числі наймані працівники
	тис.осіб					
Усього зайнято	1070,1	744,6	1077,3	735,0	1092,5	732,1
Сільське господарство, мисливство та лісове господарство; рибальство, рибництво	188,8	36,7	188,2	31,1	177,3	26,4
Промисловість	180,9	171,7	176,1	163,9	175,1	159,8
Будівництво	64,8	42,9	65,0	41,5	66,8	43,0
Торгівля; ремонт автомо- блів, побутових виробів та предметів особистого вжитку; діяльність готелів та ресторанів	202,8	86,3	208,7	87,7	227,6	90,9
Діяльність транспорту та зв'язку	73,0	63,3	75,8	65,4	78,4	67,0
Фінансова діяльність	13,8	13,4	16,1	15,6	18,4	17,7
Операції з нерухомим майном, оренда, інжині- ринг та надання послуг підприємцям	60,0	56,1	63,6	58,3	63,6	54,6
Державне управління	56,4	56,4	56,6	56,6	56,0	56,0
Освіта	101,5	101,2	103,8	103,5	104,9	104,5
Охорона здоров'я та на- дання соціальної допомоги	84,5	83,5	84,3	83,1	83,6	83,1
Надання комунальних та індивідуальних послуг; діяльність у сфері культури та спорту	43,6	33,1	39,1	28,3	40,8	29,1

2.6. Динаміка структури зайнятого населення за видами економічної діяльності, у % до всього зайнятого населення у віці 15-70 років

2 0 0 0

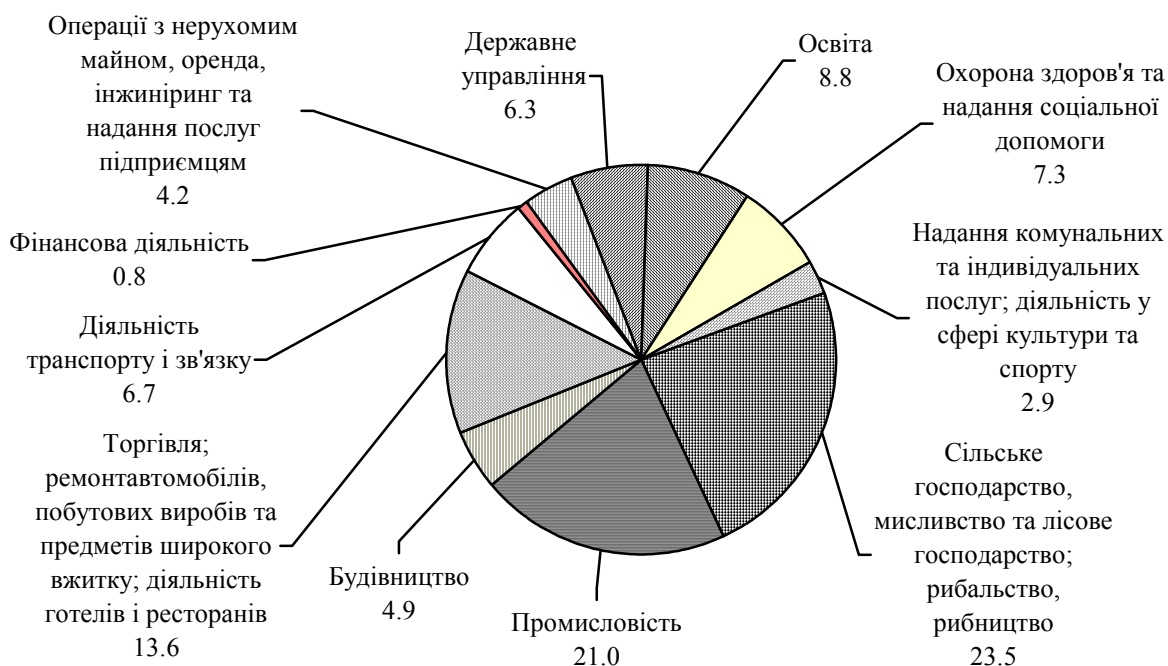

2 0 0 8

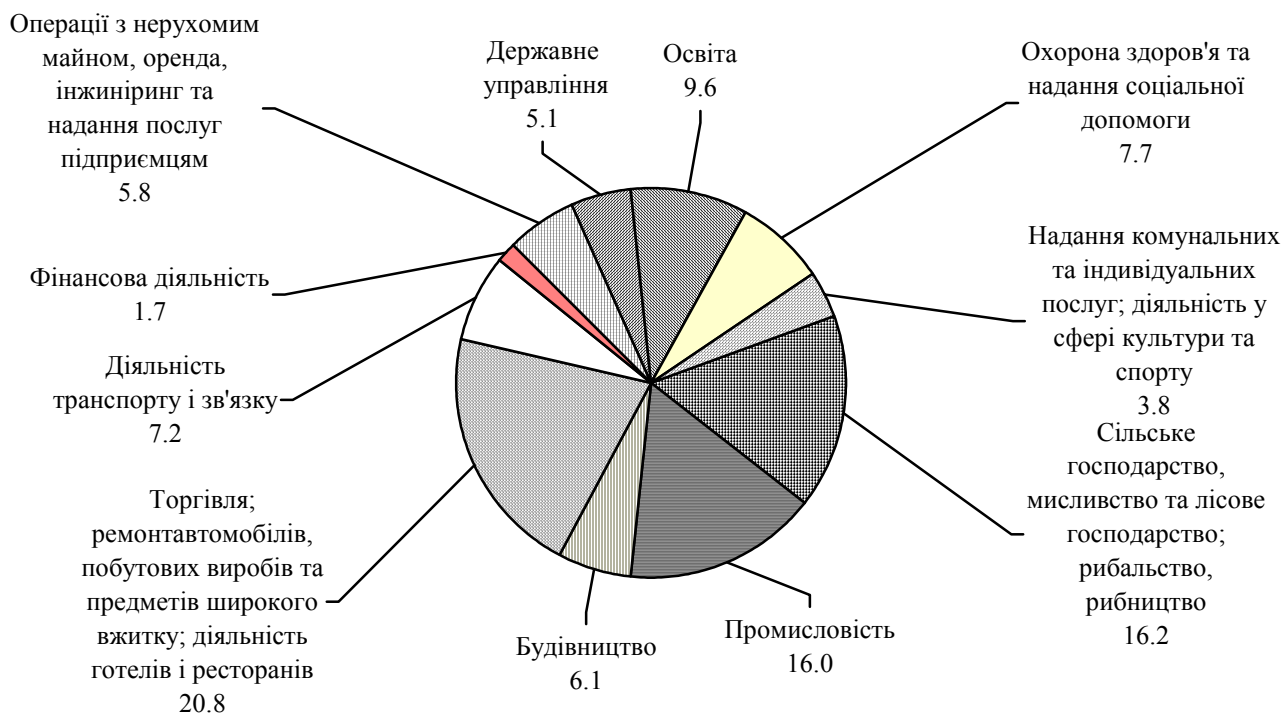

2.7. Рівні зайнятості населення у віці 15-70 років за віковими групами та статтю, у % до всього населення відповідної вікової групи за статтю

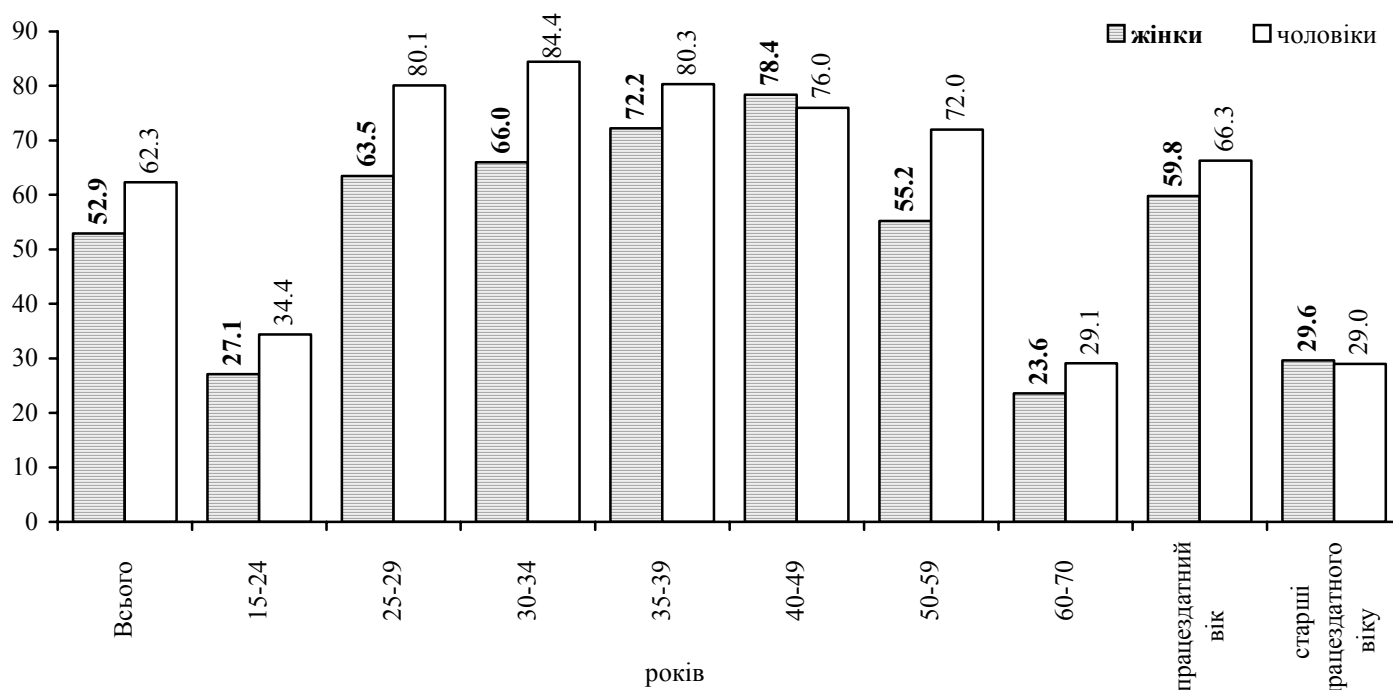

2.8. Рівні зайнятості населення у віці 15-70 років за віковими групами та місцем проживання, у % до всього населення відповідної вікової групи за місцем проживання

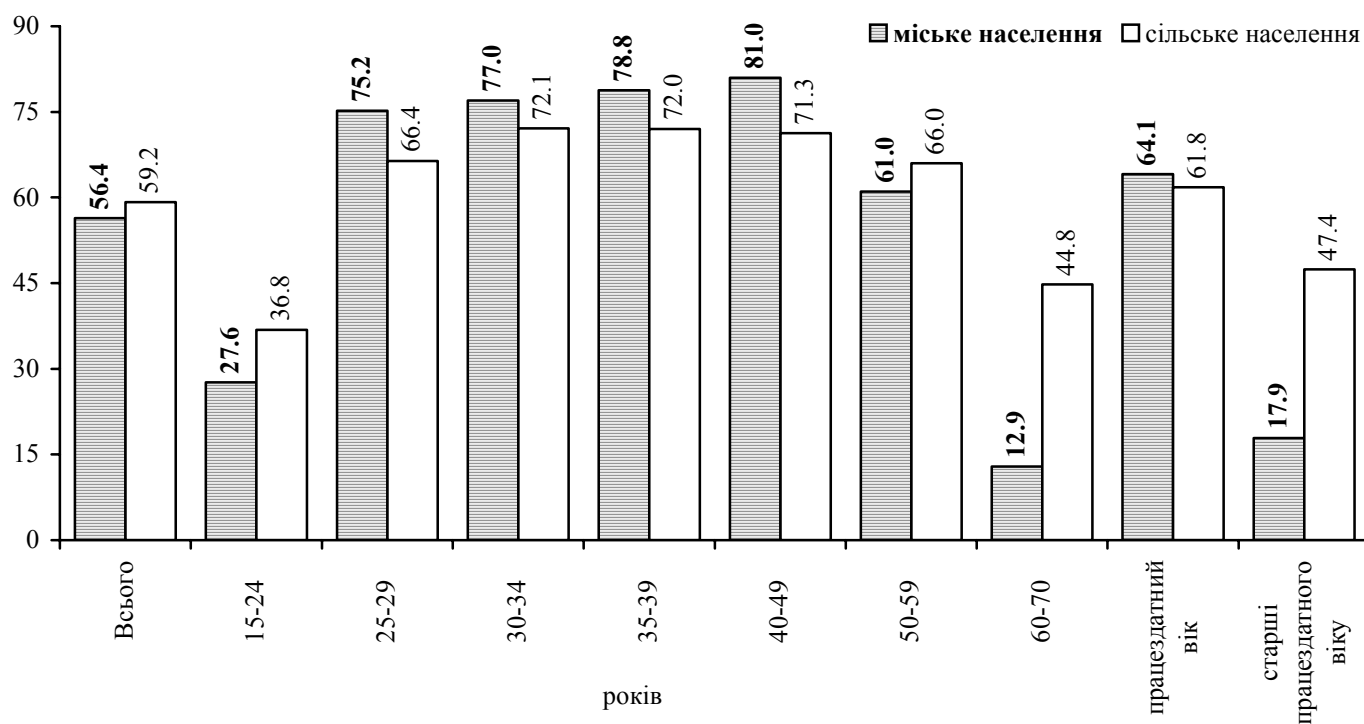

2.9. Склад зайнятого населення у 2008 році

	Всього	у тому числі			
		за статтю		за місцем проживанн	
		жінки	чоловіки	міське	сільське
	тис.осіб				
Все населення, зайняте економічною діяльністю у віці 15-70 років	1092,5	517,9	574,6	666,9	425,6
у тому числі					
<i>за віковими групами</i>					
- 15-24 роки	127,2	52,9	74,3	71,8	55,4
- 25-29 років	143,3	61,0	82,3	96,0	47,3
- 30-34 роки	133,5	59,0	74,5	83,9	49,6
- 35-39 років	135,9	65,4	70,5	85,7	50,2
- 40-49 років	298,1	153,8	144,3	191,8	106,3
- 50-59 років	191,3	91,5	99,8	119,0	72,3
- 60-70 років	63,2	34,3	28,9	18,7	44,5
працездатний вік	997,5	451,7	545,8	631,6	365,9
старші від працездатного віку	95,0	66,2	28,8	35,3	59,7
<i>за освітою</i>					
повна вища	296,5	148,8	147,7	246,1	50,4
базова вища	14,8	9,0	5,8	10,9	3,9
неповна вища	202,5	119,7	82,8	130,8	71,7
повна загальна	511,2	204,6	306,6	266,8	244,4
базова загальна	63,2	32,5	30,7	12,3	50,9
початкова загальна або нема початкової	4,3	3,3	1,0	-	4,3

2.10. Рівні зайнятості населення у 2008 році

	Всього	у тому числі			
		за статтю		за місцем проживанн	
		жінки	чоловіки	міське	сільське
у % до всього населення відповідної вікової групи					
Все населення, зайняте економічною діяльністю у віці 15-70 років	57,5	52,9	62,3	56,4	59,2
у тому числі					
<i>за віковими групами</i>					
- 15-24 роки	31,0	27,1	34,4	27,6	36,8
- 25-29 років	72,1	63,5	80,1	75,2	66,4
- 30-34 роки	75,1	66,0	84,4	77,0	72,1
- 35-39 років	76,2	72,2	80,3	78,8	72,0
- 40-49 років	77,2	78,4	76,0	81,0	71,3
- 50-59 років	62,8	55,2	72,0	61,0	66,0
- 60-70 років	25,8	23,6	29,1	12,9	44,8
працездатний вік	63,2	59,8	66,3	64,1	61,8
старші від працездатного віку	29,4	29,6	29,0	17,9	47,4

РОЗДІЛ III

БЕЗРОБІТНЕ НАСЕЛЕННЯ

3.1. Динаміка безробітного населення за статтю, місцем проживання

	2000	2001	2002	2003	2004	2005	2006	2007	2008
	тис.осіб								
Населення у віці 15-70 років	166,8	155,1	150,1	123,0	117,5	102,4	96,8	90,4	89,7
у тому числі									
<i>за статтю</i>									
жінки	75,6	71,0	65,9	54,4	54,4	44,4	39,4	23,9	40,3
чоловіки	91,2	84,1	84,2	68,6	63,1	58,0	57,4	66,5	49,4
<i>за місцем проживання</i>									
міське	127,2	113,0	122,1	104,6	63,0	59,5	54,1	48,8	49,2
сільське	39,6	42,1	28,0	18,4	54,5	42,9	42,7	41,8	40,5

3.2. Рівні безробіття населення за статтю, місцем проживання

	2000	2001	2002	2003	2004	2005	2006	2007	2008
	у % до економічно активного населення								
Населення у віці 15-70 років	13,3	12,6	12,6	10,3	10,0	8,8	8,3	7,7	7,6
у тому числі									
<i>за статтю</i>									
жінки	12,3	11,4	11,0	9,2	9,5	8,0	7,1	4,4	7,2
чоловіки	14,4	13,7	14,2	11,4	10,5	9,5	9,4	10,7	7,9
<i>за місцем проживання</i>									
міське	16,6	15,1	16,7	14,1	8,9	8,5	7,7	7,0	6,9
сільське	8,1	8,7	6,1	4,1	11,6	9,1	9,1	8,9	8,7

3.3. Рівні безробіття населення у віці 15-70 років за статтю,
у % до економічно активного населення відповідної статі

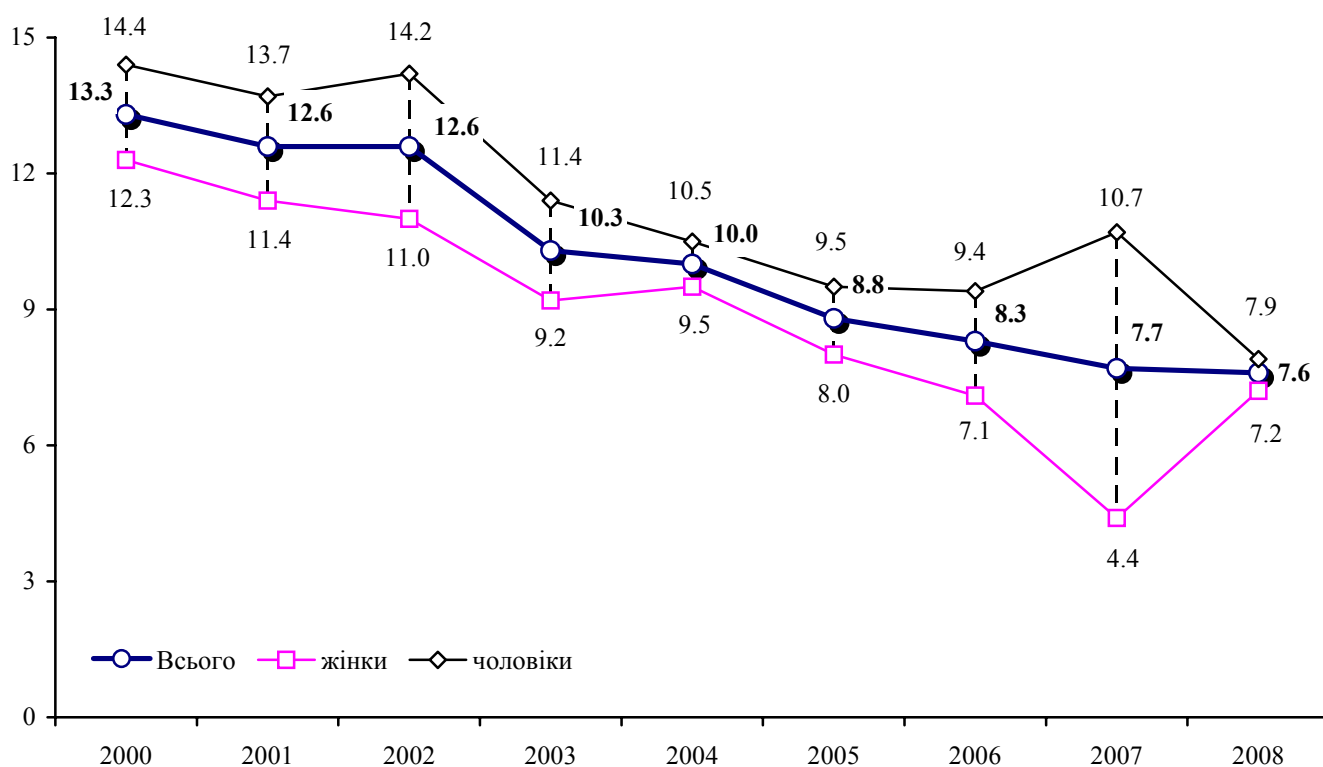

3.4. Рівні безробіття населення у віці 15-70 років за місцем проживання,
у % до економічно активного населення відповідної місцевості

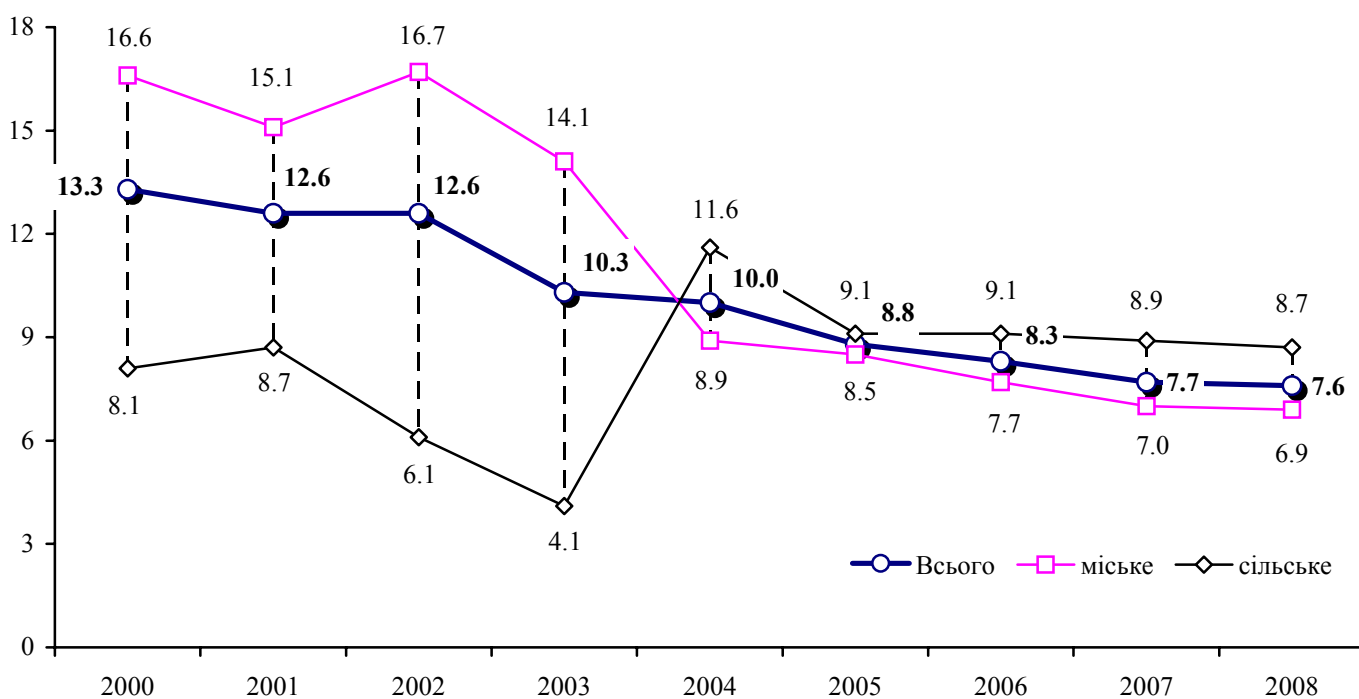

3.5. Рівні безробіття населення у віці 15-70 років за віковими групами та статтю у 2008 році,

у % до економічно активного населення відповідної вікової групи за статтю

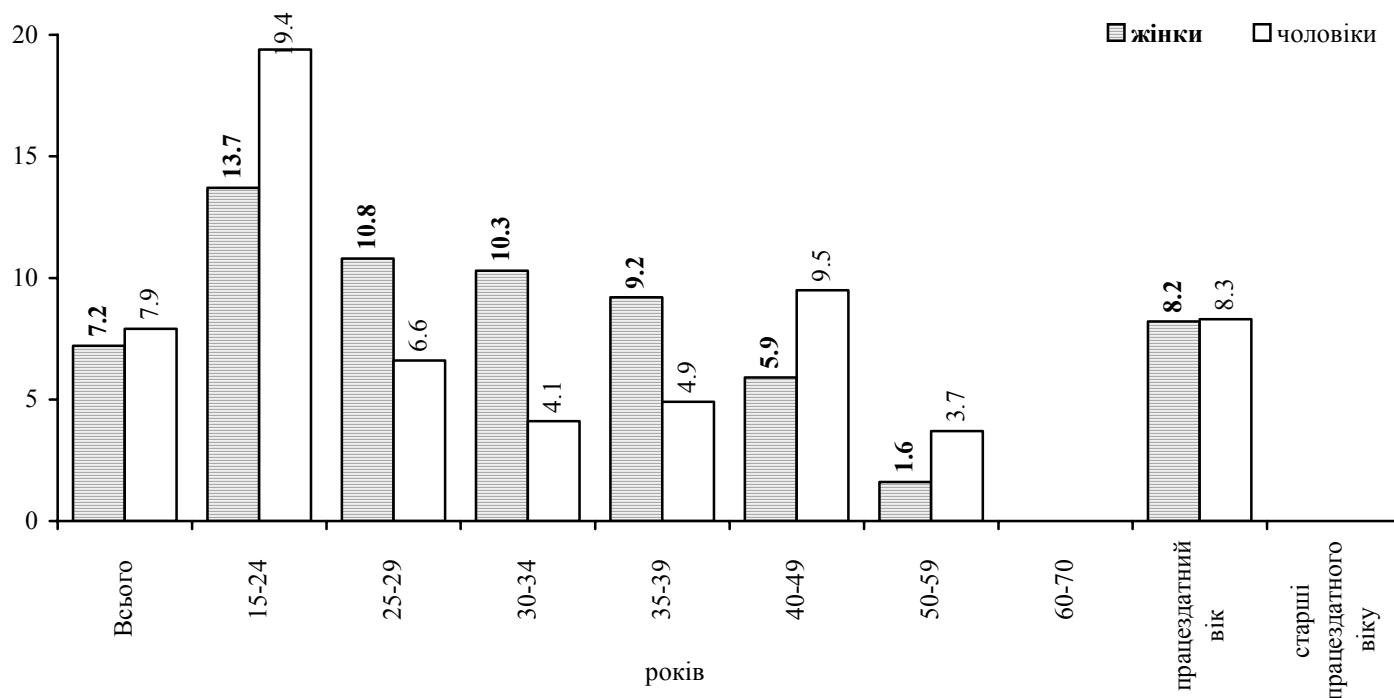

3.6. Рівні безробіття населення у віці 15-70 років за віковими групами та місцем проживання у 2008 році,

у % до економічно активного населення відповідної вікової групи за місцем проживання

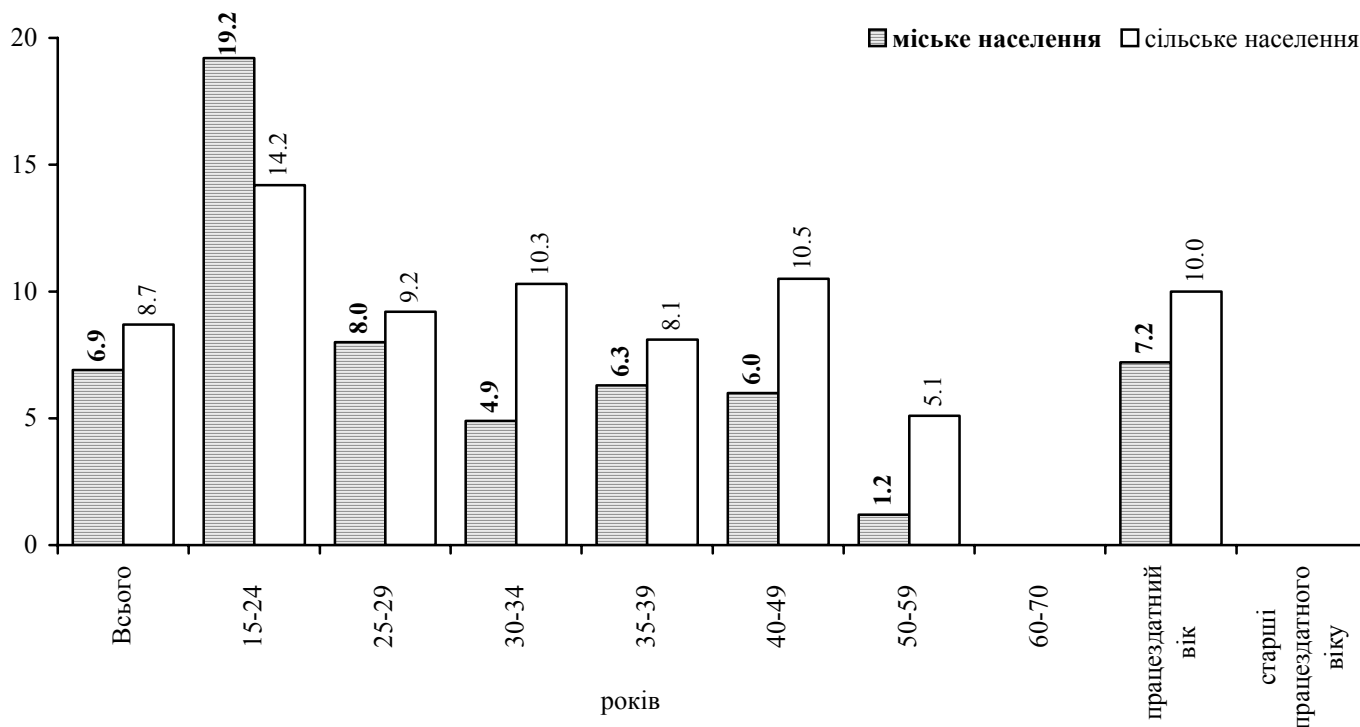

3.7. Безробітне населення за статтю та місцем проживання

	Всього	у тому числі			
		стать		місцевість	
		жінки	чоловіки	міське населення	сільське населення
тис.осіб					
Все безробітне населення у віці 15 – 70 років					
2000	166,8	75,6	91,2	127,2	39,6
2001	155,1	71,0	84,1	113,0	42,1
2002	150,1	65,9	84,2	122,1	28,0
2003	123,0	54,4	68,6	104,6	18,4
2004	117,5	54,4	63,1	63,0	54,5
2005	102,4	44,4	58,0	59,5	42,9
2006	96,8	39,4	57,4	54,1	42,7
2007	90,4	23,9	66,5	48,8	41,6
2008	89,7	40,3	49,4	49,2	40,5
<i>у тому числі</i>					
<i>шукали роботу</i>					
2000	125,1	55,0	70,1	101,1	24,0
2001	145,0	66,6	78,4	105,3	39,7
2002	144,5	63,6	80,9	117,1	27,4
2003	117,5	53,3	64,2	100,2	17,3
2004	112,1	52,4	59,7	59,1	53,0
2005	95,7	40,6	55,1	56,0	39,7
2006	89,6	37,2	52,4	50,4	39,2
2007	86,1	23,4	62,7	47,1	39,0
2008	85,7	38,6	47,1	47,0	38,7
<i>намагались організувати власну справу,</i>					
<i>приступають до неї впродовж двох тижнів</i>					
2000	1,0	0,2	0,8	0,8	0,2
2001	1,1	0,3	0,8	0,9	0,2
2002	1,5	0,4	1,1	1,3	0,2
2003	1,1	0,3	0,8	0,9	0,2
2004	1,3	0,7	0,6	1,0	0,3
2005	3,5	2,6	0,9	1,2	2,3
2006	5,2	1,6	3,6	2,2	3,0
2007	2,5	0,3	2,2	1,4	1,1
2008	1,7	-	1,7	0,4	1,3
<i>знайшли роботу, чекають запрошення</i>					
2000	3,9	1,2	2,7	2,5	1,4
2001	3,8	1,4	2,4	3,4	0,4
2002	4,1	1,9	2,2	3,7	0,4
2003	4,4	0,8	3,6	3,5	0,9
2004	3,0	0,7	2,3	2,5	0,6
2005	3,2	1,2	2,0	2,3	0,9
2006	2,0	0,6	1,4	1,5	0,5
2007	1,8	0,2	1,6	0,3	1,5
2008	2,3	1,7	0,6	1,8	0,5

3.8. Склад безробітного населення у 2008 році

	Всього	за статтю		за місцем проживання	
		жінки	чоловіки	міське	сільське
	тис.осіб				
Все безробітне населення					
у віці 15-70 років	89,7	40,3	49,4	49,2	40,5
у тому числі					
<i>за віковими групами</i>					
- 15-24 роки	26,3	8,4	17,9	17,1	9,2
- 25-29 років	13,2	7,4	5,8	8,4	4,8
- 30-34 роки	10,0	6,8	3,2	4,3	5,7
- 35-39 років	10,2	6,6	3,6	5,8	4,4
- 40-49 років	24,7	9,6	15,1	12,2	12,5
- 50-59 років	5,3	1,5	3,8	1,4	3,9
- 60-70 років	-	-	-	-	-
працездатний вік	89,7	40,3	49,4	49,2	40,5
старші від працездатного віку	-	-	-	-	-
<i>за освітою</i>					
повна вища	14,1	3,2	10,9	12,6	1,5
базова вища	2,0	2,0	-	1,7	0,3
неповна вища	21,9	12,4	9,5	13,8	8,1
повна загальна	49,6	21,0	28,6	21,1	28,5
базова загальна	2,1	1,7	0,4	-	2,1
початкова загальна або нема початкової	-	-	-	-	-

3.9. Рівні безробіття населення у 2008 році

	Всього	у тому числі			
		за статтю		за місцем проживання	
		жінки	чоловіки	міське	сільське
	у % до економічно активного населення				
Все безробітне населення					
у віці 15-70 років	7,6	7,2	7,9	6,9	8,7
у тому числі					
<i>за віковими групами</i>					
- 15-24 роки	17,1	13,7	19,4	19,2	14,2
- 25-29 років	8,5	10,8	6,6	8,0	9,2
- 30-34 роки	7,0	10,3	4,1	4,9	10,3
- 35-39 років	7,0	9,2	4,9	6,3	8,1
- 40-49 років	7,7	5,9	9,5	6,0	10,5
- 50-59 років	2,7	1,6	3,7	1,2	5,1
- 60-70 років	-	-	-	-	-
працездатний вік	8,3	8,2	8,3	7,2	10,0
старші від працездатного віку	-	-	-	-	-

3.10. Безробітне населення у віці 15-70 років за причинами незайнятості, у % до безробітного населення

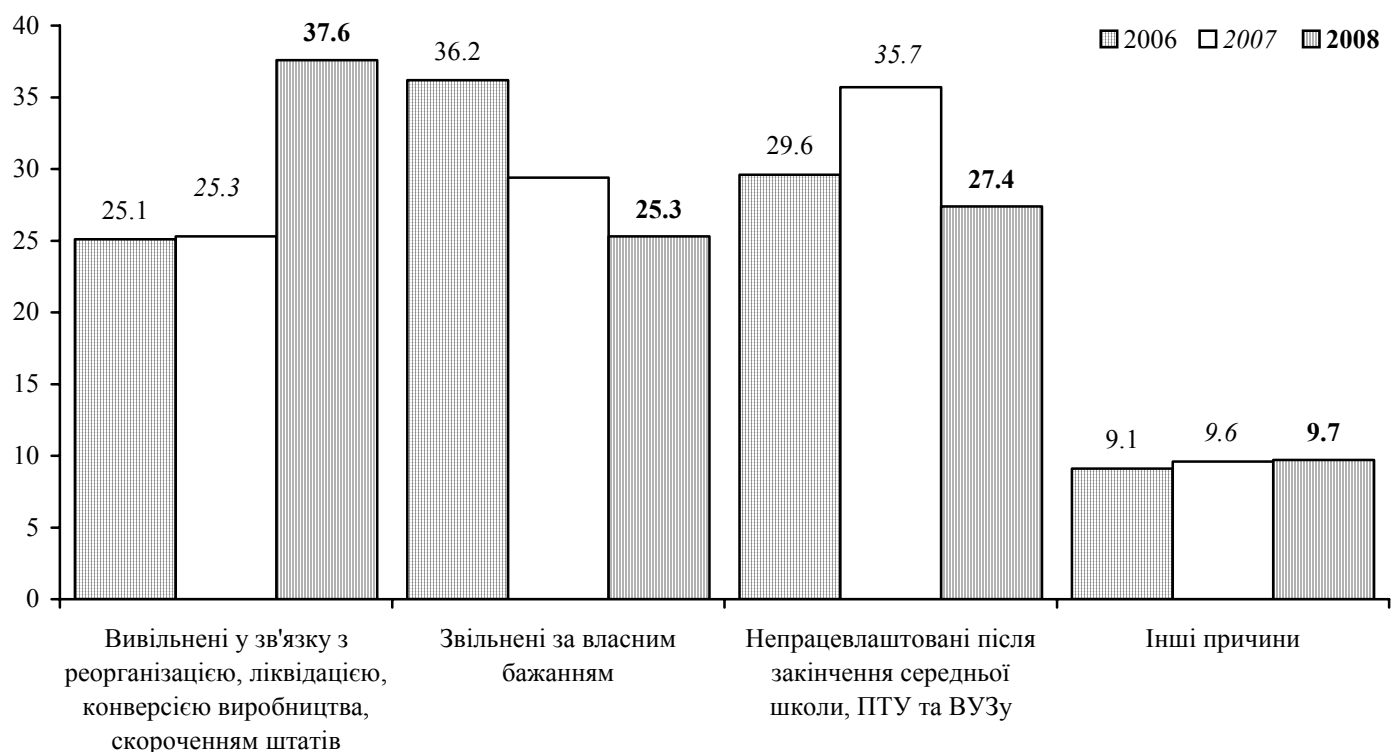

3.11. Безробітне населення за причинами незайнятості, статтю та місцем проживання у 2008 році

	Всього	у тому числі			
		стать		місцевість	
		жінки	чоловіки	міське населення	сільське населення
		тис. осіб			
Все безробітне населення у віці 15-70 років	89,7	40,3	49,4	49,2	40,5
<i>у тому числі за причинами незайнятості</i>					
вивільнені у зв'язку з реорганізацією, ліквідацією, конверсією виробництва, скорочення штатів	33,7	21,0	12,7	15,7	18,0
звільнені за власним бажанням	22,7	8,0	14,7	12,0	10,7
демобілізовані з військової строкової служби	0,6	-	0,6	-	0,6
непрацевлаштовані після закінчення загальноосвітніх та вищих навчальних закладів I-IV рівнів	24,6	7,2	17,4	15,4	9,2
інші	8,1	4,1	4,0	6,1	2,0

3.12. Безробітне населення за тривалістю незайнятості, статтю та місцем проживання у 2008 році

	Всього	у тому числі			
		стать		місцевість	
		жінки	чоловіки	міське населення	сільське населення
тис. осіб					
Все безробітне населення у віці 15-70 років	89,7	40,3	49,4	49,2	40,5
з них особи, які раніше мали роботу <i>у тому числі за тривалістю незайнятості</i>	62,2	32,1	30,1	33,8	28,4
до 1 місяця	4,0	1,9	2,1	2,1	1,9
від 1 до 3 місяців	10,8	6,5	4,3	6,6	4,2
від 4 до 6 місяців	12,3	8,4	3,9	9,0	3,3
від 7 до 9 місяців	7,8	3,9	3,9	4,1	3,7
від 10 до 12 місяців	13,4	6,2	7,2	5,6	7,8
від 12 до 36 місяців	13,9	5,2	8,7	6,4	7,5

3.13. Безробітне населення за тривалістю пошуку роботи, статтю та місцем проживання у 2008 році

	Всього	у тому числі			
		стать		місцевість	
		жінки	чоловіки	міське населення	сільське населення
тис. осіб					
Все безробітне населення у віці 15-70 років	89,7	40,3	49,4	49,2	40,5
з них особи, які шукали роботу, намагались організувати власну справу <i>у тому числі за тривалістю незайнятості:</i>	85,9	38,6	47,3	47,1	38,8
до 3 місяців	23,8	11,6	12,2	11,8	12,0
від 4 до 6 місяців	21,0	11,6	9,4	13,8	7,2
від 7 до 9 місяців	11,2	5,6	5,6	5,0	6,2
від 10 до 12 місяців	10,1	5,1	5,0	3,8	6,3
понад 12 місяців	19,8	4,7	15,1	12,7	7,1

РОЗДІЛ IV

**ЕКОНОМІЧНО
НЕАКТИВНЕ
НАСЕЛЕННЯ**

4.1. Динаміка економічно неактивного населення за статтю, місцем проживання

	2000	2001	2002	2003	2004	2005	2006	2007	2008
	тис.осіб								
Економічно неактивне населення у віці 15-70 років	667,1	678,8	716,2	716,2	732,8	740,1	739,6	737,3	719,1
у тому числі									
за статтю									
жінки	374,7	367,9	385,9	394,7	412,6	427,5	421,9	421,8	420,6
чоловіки	292,4	310,9	330,3	321,5	320,2	312,6	317,7	315,5	298,5
за місцем проживання									
міське	412,2	419,8	435,8	426,6	467,3	480,3	482,7	482,6	466,7
сільське	254,9	259,0	280,4	289,6	265,5	259,8	256,9	254,7	252,4

4.2. Динаміка економічно неактивного населення у віці 15-70 років за статтю, у % до економічно неактивного населення відповідної статі

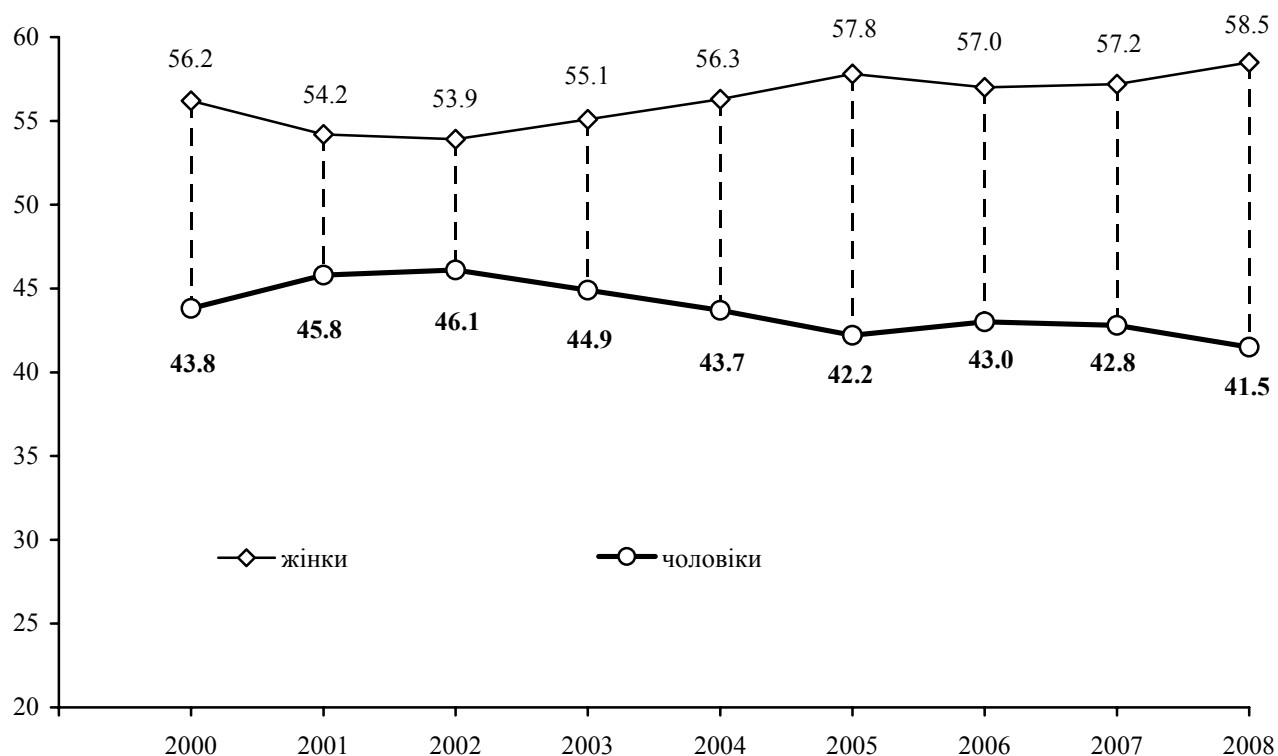

4.3. Динаміка економічно неактивного населення у віці 15-70 років за місцем проживання,
у % до економічно неактивного населення відповідної місцевості

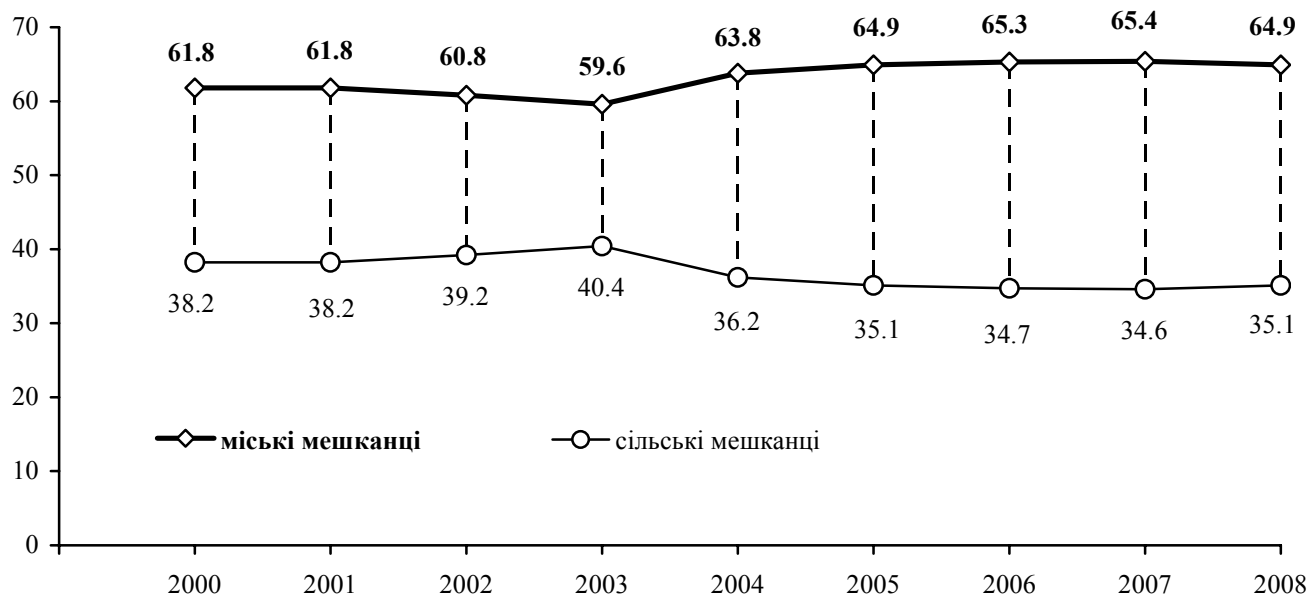

4.4. Склад економічно неактивного населення у 2008 році

	Усього	у тому числі			
		за статтю		за місцем проживання	
		жінки	чоловіки	міське	сільське
	тис.осіб				
Економічно активне населення у віці 15-70 років	719,1	420,6	298,5	466,7	252,4
<i>у тому числі</i>					
<i>за віковими групами</i>					
15-24 роки	257,4	133,9	123,5	171,3	86,1
25-29 років	42,3	27,6	14,7	23,2	19,1
30-34 роки	34,2	23,6	10,6	20,7	13,5
35-39 років	32,3	18,6	13,7	17,2	15,1
40-49 років	63,2	32,8	30,4	32,9	30,3
50-59 років	108,0	72,9	35,1	74,6	33,4
60-70 років	181,7	111,2	70,5	126,8	54,9
працездатний вік	490,9	262,9	228,0	304,8	186,1
старші від працездатного віку	228,2	157,7	70,5	161,9	66,3

4.5. Економічно неактивне населення у віці 15-70 років за статтю та місцем проживання у 2008 році,
у % до відповідної групи за статтю та місцем проживання

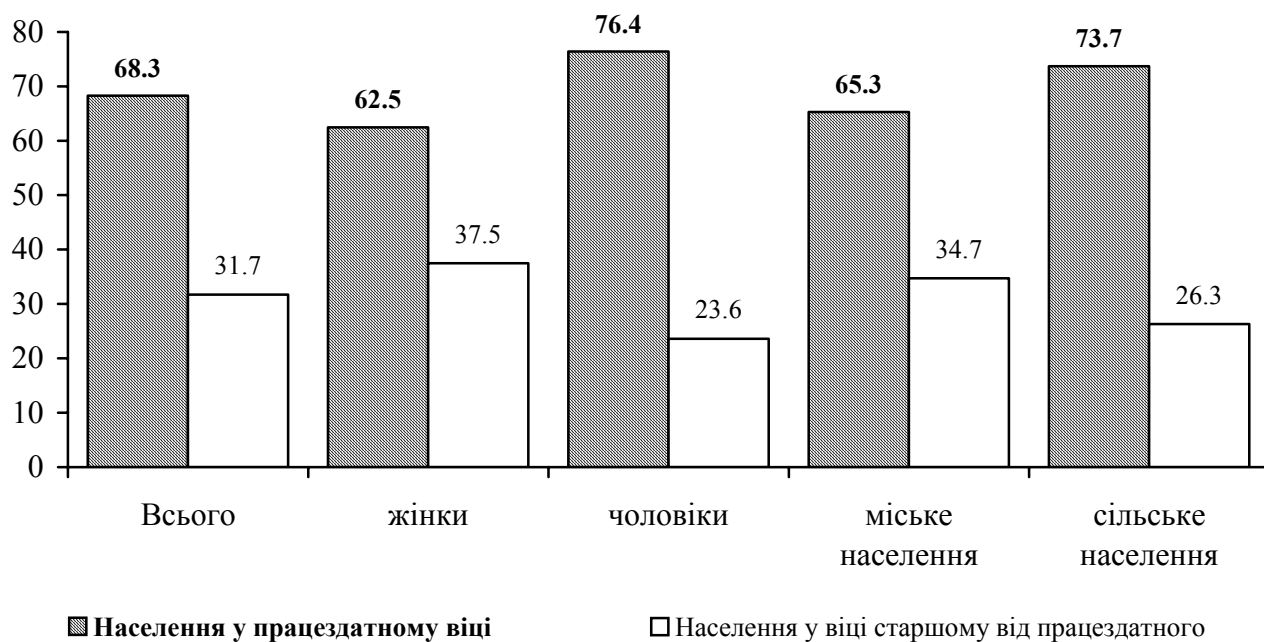

4.6. Динаміка економічно неактивного населення за причинами незайнятості

	2004	2005	2006	2007	2008
	тис. осіб				
Економічно неактивне населення у віці 15-70 років	732,8	740,1	739,6	737,3	719,1
у тому числі					
пенсіонери за віком, на пільгових умовах або за інвалідністю	321,1	301,2	300,1	296,2	299,5
зневірені у пошуках роботи	39,0	38,5	34,0	34,4	30,1
учні, студенти	229,8	225,0	233,7	227,7	222,4
сезонний характер роботи	6,6	7,7	1,5	0,8	0,6
виконують домашні обов'язки	69,5	93,0	119,3	127,0	128,7
інші	66,8	74,7	51,0	51,2	37,8

4.7. Населення у віці 15-70 років за причинами економічної неактивності у 2008 році,
у % до економічно неактивного населення

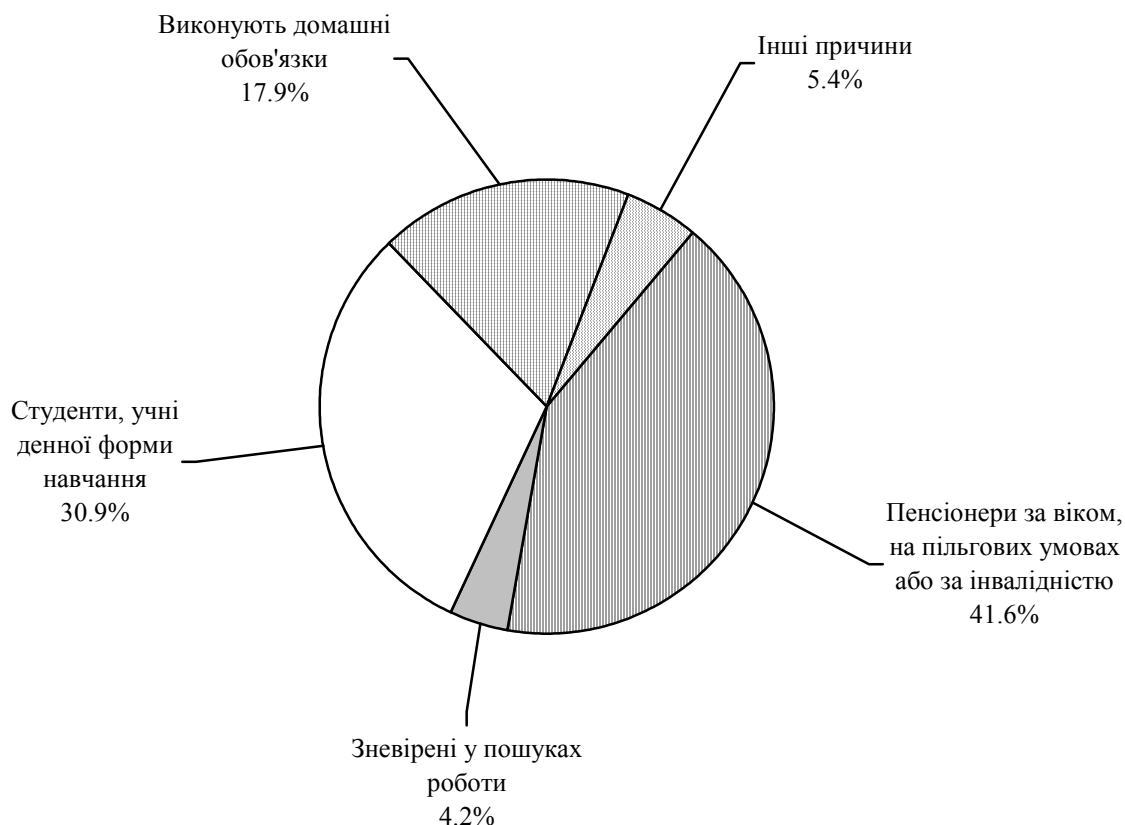

4.8. Рівні економічної неактивності населення за статтю та місцем проживання

	2000	2001	2002	2003	2004	2005	2006	2007	2008
	у % до всього населення								
Населення у віці 15-70 років	34,8	35,5	37,5	37,5	38,4	38,8	38,8	38,7	37,8
у тому числі									
за статтю									
жінки	37,8	37,2	39,1	40,0	41,9	43,5	43,1	43,5	43,0
чоловіки	31,6	33,7	35,8	34,8	34,7	33,8	34,3	33,8	32,4
за місцем проживання									
міське	35,2	35,9	37,4	36,5	39,8	40,8	40,8	40,8	39,5
сільське	34,2	34,8	37,8	39,2	36,2	35,6	35,5	35,3	35,1

4.9. Рівні економічної неактивності населення у 2008 році

	Усього	у тому числі			
		за статтю		за місцем проживанн	
		жінки	чоловіки	міське	сільське
	у % до всього населення				
Економічно активне населення у віці 15-70 років	37,8	43,0	32,4	39,5	35,1
<i>у тому числі</i>					
<i>за віковими групами</i>					
15-24 роки	62,6	68,6	57,3	65,8	57,1
25-29 років	21,3	28,8	14,3	18,2	26,8
30-34 роки	19,2	26,4	12,0	19,0	19,6
35-39 років	18,1	20,5	15,6	15,8	21,7
40-49 років	16,4	16,7	16,0	13,9	20,3
50-59 років	35,5	43,9	25,3	38,3	30,5
60-70 років	74,2	76,4	70,9	87,1	55,2
працездатний вік	31,1	34,8	27,7	30,9	31,4
старші від працездатного віку	70,6	70,4	71,0	82,1	52,6

РОЗДІЛ V

ЗАРЕЄСТРОВАНИЙ РИНОК ПРАЦІ

5.1. Динаміка основних показників зареєстрованого ринку праці

	2001	2002	2003	2004	2005	2006	2007	2008	2009
	на 1 січня; осіб								
Кількість зареєстрованих громадян, незайнятих трудовою діяльністю з них отримали статус безробітного	91745	61821	60304	59379	60878	52246	42501	33286	43426
у тому числі жінки	55128	38285	36907	35202	35929	22320	25194	19833	24065
Рівень зареєстрованого безробіття, відсотків	6,0	4,1	4,0	3,9	4,0	3,4	2,7	2,1	2,7
Середня тривалість безробіття, місяців	15,9	11,4	8,6	8,2	7,6	6,4	6,0	5,9	4,7
Потреба підприємств у працівниках на заміщення вільних місць	1234	2280	3217	4537	4570	4866	4675	4012	2134
у тому числі на									
робочі місця	800	1449	2084	2766	2839	3226	2852	2508	1214
посади службовців	389	728	931	1470	1429	1239	1301	1160	739
місця, які не потребують професійної підготовки	45	103	202	301	302	401	522	344	181
Навантаження на одне вільне робоче місце, вакансію	74	27	19	13	13	11	9	8	20
Працевлаштовано незайнятих трудовою діяльністю громадян за рік	24537	31296	34387	35862	40570	43686	48553	51391	51718
з них на									
робочі місця	13112	15758	17813	18424	22262	24076	26656	29335	29121
посади службовців	4980	6477	7736	7835	9718	11033	12450	12071	13257
місця, які не потребують професійної підготовки	6445	9061	8838	9603	8590	8577	9447	9985	9340
Із загальної кількості працевлаштованих - жінки	11051	14850	17256	17179	19642	21921	23884	24940	24881

5.2. Динаміка пропозиції робочої сили, працевлаштування та попиту на зареєстрованому ринку праці,
тис. осіб

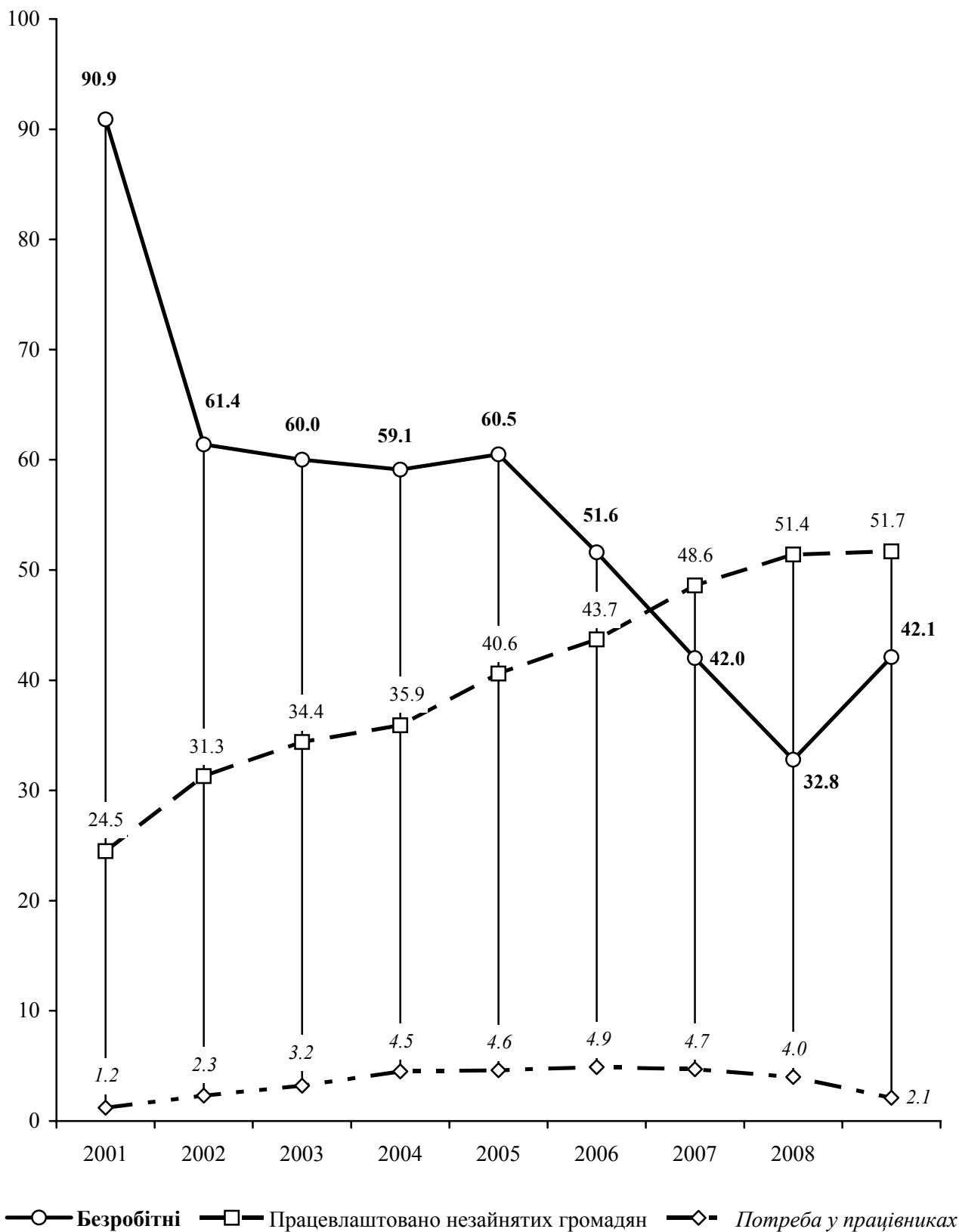

5.3. Динаміка кількості зареєстрованих безробітних у розрізі міст і районів

	2000	2001	2002	2003	2004	2005	2006	2007	2008	2009
	на 1 січня, осіб									
Усього по області	110080	90863	61423	59993	59149	60532	51616	42006	32849	42145
м.Львів	16366	13240	7479	5434	4794	4834	4155	3039	2277	3626
м.Борислав	3077	2676	2148	2127	2106	2287	1833	1310	945	1020
м.Дрогобич	5328	4691	2963	2282	1422	1620	1531	1389	989	1159
м. Моршин	14	31	57	53	88	69	72	40	82	126
м.Новий Розділ	2986	2654	2022	1678	1619	1672	1252	904	689	798
м.Самбір	2882	2817	2297	1995	1665	1477	1143	948	832	1000
м.Стрий	4142	3092	1605	1593	1440	1385	1421	1233	971	1210
м.Трускавець	808	727	580	468	426	442	421	338	367	434
м.Червоноград	3280	2912	2049	1289	1213	1309	1030	538	408	679
Бродівський	2463	2135	1763	2263	2288	2556	2434	1997	1926	2931
Буський	2022	1941	1217	1148	1117	1263	1104	905	802	1124
Городоцький	4293	2504	1134	1195	1459	1786	1648	1414	1043	1311
Дрогобицький	2419	2057	1514	1384	2241	2377	2141	1836	1429	1572
Жидачівський	5115	3499	2419	2305	2284	2487	2113	1810	1515	1827
Жовківський	3034	2580	1732	2403	2236	1963	1792	1534	932	1302
Золочівський	4749	4118	2713	3370	3982	3452	2608	2155	1956	2431
Кам'янка-Бузький	2193	1905	1426	1181	1105	1475	1465	1068	627	613
Миколаївський	5528	5036	3915	3557	2947	2777	2296	1918	1568	1943
Мостиський	1815	1373	1224	1039	1070	1260	1096	1043	927	1294
Перемишлянський	2572	2208	1552	1473	1358	1501	1160	1244	1029	1435
Пустомитівський	4777	3197	1935	1763	1804	1611	1588	881	700	1130
Радехівський	2353	1905	1567	1441	1881	2589	1946	1648	1285	1346
Самбірський	4779	3896	3355	4120	4165	3343	2736	2298	1732	1807
Сколівський	2337	1737	1565	1677	1426	1373	1329	984	793	922
Сокальський	3390	3143	1934	1781	1529	1425	1174	876	647	993
Старосамбірський	3479	3201	2656	3309	3890	4230	3150	2705	2072	2438
Стрийський	3027	2326	1211	1640	1598	1832	1411	1246	1022	1198
Турківський	2414	2362	1951	2225	1926	1738	1514	1425	1084	1172
Яворівський	8438	6900	3440	3800	4070	4399	4053	3280	2200	3304

Примітка. У цій та наступній таблиці (1.13.) дані змінено, у зв'язку з перерахунком за територією районів та міст обласного значення.

5.4. Динаміка рівнів безробіття, у %

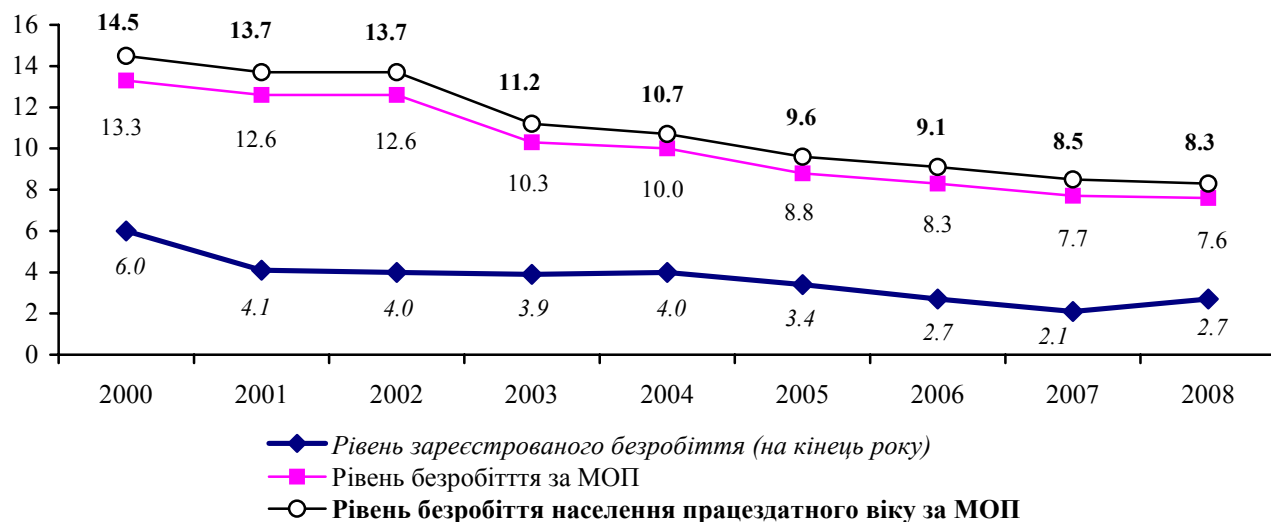

5.5. Рівні зареєстрованого безробіття населення у розрізі міст і районів

	2002	2003	2004	2005	2006	2007	2008	2009
	на 1 січня; %							
Усього по області	4,1	4,0	3,9	4,0	3,4	2,7	2,1	2,7
м.Львів	1,6	1,1	1,0	1,0	0,9	0,6	0,5	0,8
м.Борислав	9,0	8,9	8,8	9,6	7,7	5,6	4,1	4,4
м.Дрогобич	...	3,7	2,2	2,5	2,5	2,2	1,6	1,9
м.Моршин	...	1,5	2,8	2,2	2,4	1,3	2,8	4,4
м.Новий Розділ	...	9,3	8,7	9,0	6,9	4,9	3,7	4,3
м.Самбір	...	9,2	7,5	6,7	5,3	4,4	3,9	4,7
м.Стрий	...	4,1	3,6	3,5	3,6	3,2	2,5	3,1
м.Трускавець	4,1	3,3	3,0	3,1	3,0	2,4	2,7	3,2
м.Червоноград	4,1	2,6	2,4	2,6	2,0	1,1	0,8	1,3
Бродівський	5,1	6,6	6,6	7,4	7,0	5,7	5,5	8,3
Буський	4,5	4,3	4,1	4,7	4,1	3,3	3,0	4,2
Городоцький	2,8	2,9	3,5	4,3	4,0	3,4	2,5	3,2
Дрогобицький	...	3,3	5,1	5,4	5,0	4,2	3,3	3,6
Жидачівський	5,9	5,6	5,5	6,0	5,2	4,5	3,7	4,5
Жовківський	2,8	3,9	3,6	3,2	2,9	2,4	1,4	2,0
Золочівський	6,7	8,3	9,7	8,4	6,3	5,2	4,7	5,9
Кам'янка-Бузький	4,2	3,5	3,2	4,3	4,3	3,1	1,8	1,8
Миколаївський	...	9,6	7,7	7,2	6,1	5,1	4,2	5,2
Мостиський	3,7	3,1	3,2	3,8	3,3	3,1	2,8	3,8
Перемишлянський	6,6	6,3	5,8	6,5	5,0	5,5	4,6	6,5
Пустомитівський	2,9	2,6	2,7	2,4	2,3	1,3	1,0	1,6
Радехівський	5,5	5,1	6,6	9,1	6,8	5,7	4,4	4,7
Самбірський	...	10,3	10,0	8,0	6,7	5,6	4,2	4,3
Сколівський	5,9	6,3	5,4	5,2	5,0	3,7	3,0	3,5
Сокальський	3,6	3,3	2,8	2,6	2,1	1,6	1,2	1,8
Старосамбірський	6,1	7,6	8,9	9,6	7,1	6,1	4,6	5,4
Стрийський	...	4,7	4,4	5,0	3,9	3,4	2,8	3,3
Турківський	6,9	7,8	6,8	6,1	5,3	5,1	3,9	4,2
Яворівський	4,7	5,2	5,5	6,0	5,5	4,4	2,9	4,4

5.6. Рівні зареєстрованого безробіття населення у розрізі міст і районів, у % до середньорічної кількості населення у працездатному віці

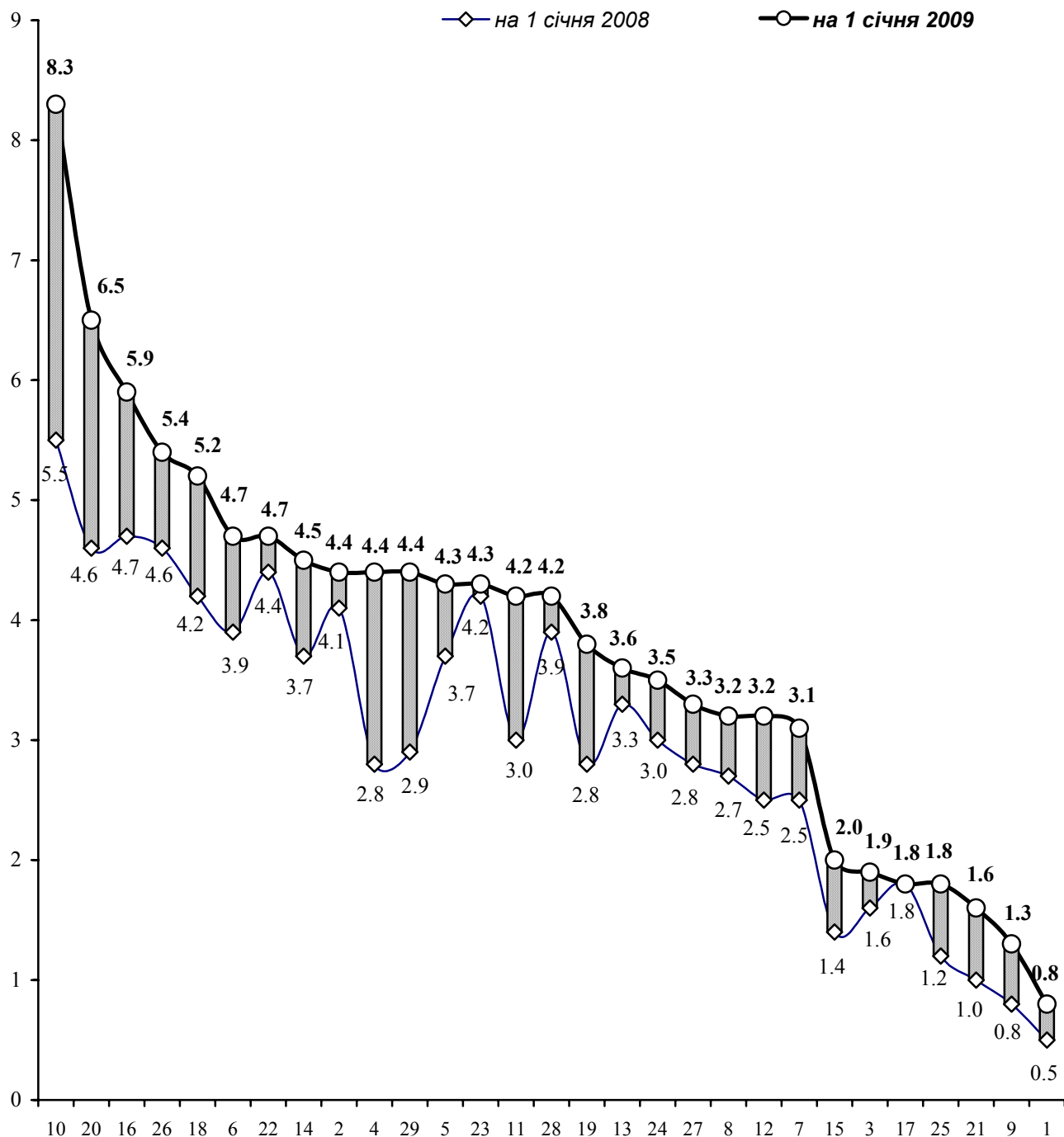

Міста і райони

- | | | | |
|--------------------|-------------------|----------------------|----------------------|
| 1. м. Львів | 9. м. Червоноград | 17. Кам'янка-Бузький | 25. Сокальський |
| 2. м. Борислав | 10. Бродівський | 18. Миколаївський | 26. Старосамбірський |
| 3. м. Дрогобич | 11. Буський | 19. Мостиський | 27. Стрийський |
| 4. м. Моршин | 12. Городоцький | 20. Перемишлянський | 28. Турківський |
| 5. м. Новий Розділ | 13. Дрогобицький | 21. Пустомитівський | 29. Яворівський |
| 6. м. Самбір | 14. Жидачівський | 22. Радехівський | |
| 7. м. Стрий | 15. Жовківський | 23. Самбірський | |
| 8. м. Трускавець | 16. Золочівський | 24. Сколівський | |

5.7. Динаміка середньої тривалості зареєстрованого безробіття

	на 1 січня							
	2002		2003		2004		2005	
	осіб	у %	осіб	у %	осіб	у %	осіб	у %
Кількість осіб, які мали статус безробітного	61423	100,0	59993	100,0	59149	100,0	60532	100,0
у тому числі:								
до 1 місяця	4803	7,8	5212	8,7	5784	9,8	6690	11,0
від 1 до 2 місяців	4547	7,4	4624	7,7	5125	8,7	5730	9,5
від 2 до 3 місяців	4113	6,7	4019	6,7	4353	7,3	4558	7,5
від 3 до 6 місяців	10525	17,1	11492	19,1	10471	17,7	11368	18,8
від 6 до 9 місяців	7597	12,4	9839	16,4	9286	15,7	9397	15,5
від 9 до 12 місяців	7107	11,6	10302	17,2	10038	17,0	10669	17,6
від 12 до 18 місяців	10260	16,7	9577	16,0	9565	16,2	9019	14,9
від 18 до 24 місяців	5824	9,5	3519	5,8	4052	6,8	2838	4,7
від 24 до 36 місяців	4399	7,2	1127	1,9	390	0,7	232	0,4
понад 36 місяців	2248	3,6	282	0,5	85	0,1	31	0,1
Середня тривалість безробіття, місяців	11,4	x	8,6	x	8,2	x	7,6	x

Продовження табл. 5.7.

	на 1 січня							
	2006		2007		2008		2009	
	осіб	у %	осіб	у %	осіб	у %	осіб	у %
Кількість осіб, які мали статус безробітного	51616	100,0	42006	100,0	32849	100,0	42145	100,0
у тому числі:								
до 1 місяця	7151	13,9	5783	13,8	4929	15,0	10205	24,2
від 1 до 2 місяців	6173	11,9	5131	12,2	4107	12,5	6096	14,5
від 2 до 3 місяців	4542	8,8	3741	8,9	3265	9,9	4873	11,6
від 3 до 6 місяців	10670	20,7	8664	20,6	6841	20,8	7902	18,7
від 6 до 9 місяців	8148	15,8	7181	17,1	4990	15,2	5075	12,0
від 9 до 12 місяців	8451	16,4	7678	18,3	5277	16,1	5124	12,2
від 12 до 18 місяців	5306	10,3	3450	8,2	3035	9,2	2578	6,1
від 18 до 24 місяців	1024	2,0	340	0,8	369	1,2	255	0,6
від 24 до 36 місяців	126	0,2	28	0,1	21	0,1	25	0,1
понад 36 місяців	25	0,0	10	0,0	15	0,0	12	0,0
Середня тривалість безробіття, місяців	6,4	x	6,0	x	5,9	x	4,7	x

**5.8. Розподіл зареєстрованих безробітних за тривалістю безробіття,
у % до підсумку**

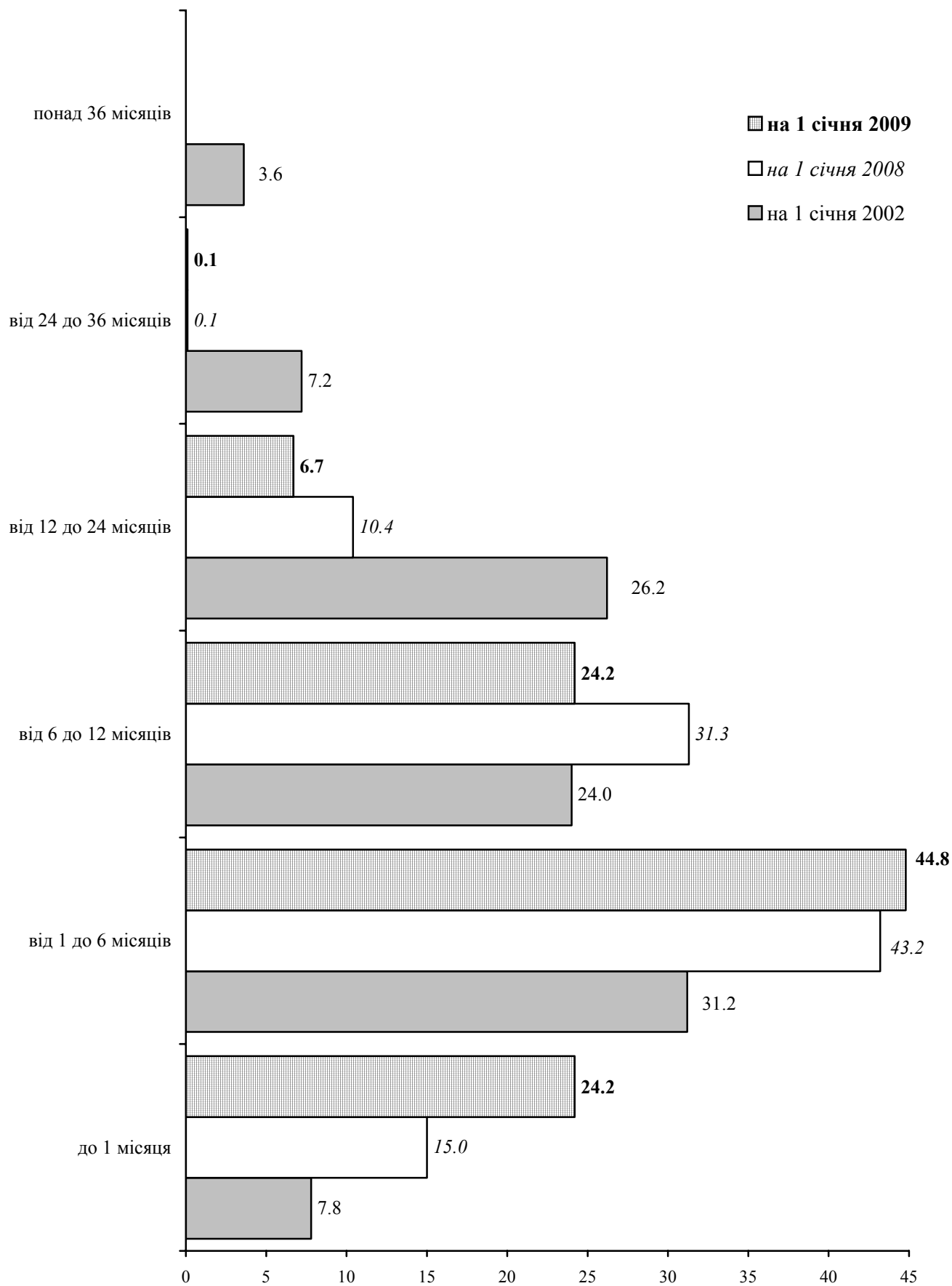

5.9. Тривалість зареєстрованого безробіття у розрізі міст і районів на 1 січня 2009 року

	Мали статус безробітного, осіб	у тому числі за тривалістю безробіття						Середня тривалість безробіття, місяців ¹
		до 1 місяця	від 1 до 3 місяців	від 3 до 6 місяців	від 6 до 9 місяців	від 9 до 12 місяців	1 рік і більше	
Усього по області	42145	10205	10969	7902	5075	5124	2870	4,7
м.Львів	3626	1132	978	695	350	319	152	3,9
м.Борислав	1020	215	245	227	135	106	92	5,1
м.Дрогобич	1159	244	305	256	142	101	111	7,1
м.Моршин	126	40	30	34	14	4	4	3,7
м.Новий Розділ	798	162	215	166	100	89	66	5,0
м.Самбір	1000	211	279	226	142	124	18	4,3
м.Стрий	1212	279	314	242	157	136	84	4,7
м.Трускавець	434	85	91	83	56	31	88	7,0
м.Червоноград	679	177	208	142	67	50	35	4,1
Бродівський	2931	630	669	522	343	420	347	5,6
Буський	1124	358	314	139	105	113	95	4,4
Городоцький	1311	294	314	202	203	201	97	5,2
Дрогобицький	1572	312	444	316	181	170	149	5,0
Жидачівський	1827	438	429	285	204	219	252	5,5
Жовківський	1302	350	320	262	137	151	82	4,5
Золочівський	2431	706	651	348	242	288	196	4,5
Кам'янка-Бузький	613	161	143	128	71	64	46	4,6
Миколаївський	1943	452	659	292	179	230	131	4,5
Мостиський	1294	204	296	267	192	237	98	5,7
Перемишлянський	1435	291	383	219	194	250	98	5,2
Пустомитівський	1130	278	310	234	138	129	41	4,2
Радехівський	1346	395	350	214	142	125	120	4,5
Самбірський	1807	432	482	355	224	236	78	4,5
Сколівський	922	157	248	216	157	137	7	4,6
Сокальський	993	247	230	216	160	132	8	4,3
Старосамбірський	2438	512	604	520	316	362	124	4,9
Стрийський	1196	313	290	239	155	127	72	4,5
Турківський	1172	278	311	226	128	188	41	4,5
Яворівський	3304	852	857	631	441	385	138	4,3

¹ Середня тривалість безробіття розрахована по більш детальнішому інтервальному ряду.

5.10. Вивільнення працівників в економіці у 2008 році

	Передбачалось вивільнити	Фактично вивільнено	з них особи, які займали			Із загальної кількості вивільнених	
			робочі місця	посади службовців	місця, які не потребують професійної підготовки	жінки	молодь у віці до 35 років
Усього	18321	4544	1973	1942	629	2566	1095
Сільське господарство, мисливство та лісове господарство	640	265	136	86	43	90	52
Рибальство, рибництво	19	-	-	-	-	-	-
Промисловість	3360	1779	1054	487	238	1132	499
добувна	98	30	21	8	1	12	13
переробна	2998	1679	984	461	234	1083	477
виробництво та розподілення електроенергії, газу та води	264	70	49	18	3	37	9
Будівництво	385	197	78	104	15	65	36
Торгівля; ремонт автомобілів, побутових виробів та предметів особистого вжитку	702	344	133	173	38	196	94
Діяльність готелів та ресторанів	35	21	10	8	3	19	3
Діяльність транспорту та зв'язку	1749	371	43	277	51	278	53
Фінансова діяльність	297	110	62	40	8	34	41
Операції з нерухомим майном, оренда, інжиніринг та надання послуг підприємцям	1487	359	94	218	47	212	55
Державне управління	6393	638	239	284	115	263	161
Освіта	1294	104	10	67	27	74	23
Охорона здоров'я та надання соціальної допомоги	1572	266	83	153	30	153	60
Надання комунальних та індивідуальних послуг; діяльність у сфері культури та спорту	388	90	31	45	14	50	18

5.11. Попит на робочу силу в економіці на 1 січня 2009 року

	Усього	у тому числі на		
		робочі місця	посади службовців	місця, які не потребують професійної підготовки
Потреба у працівниках на заміщення вакансій (вільних робочих місць)	2134	1214	739	181
Сільське господарство, мисливство та лісове господарство	53	35	7	11
Рибальство, рибництво	4	4	-	-
Промисловість	598	461	107	30
добувна	9	8	1	-
переробна	470	339	102	29
виробництво та розподілення електроенергії, газу та води	119	114	4	1
Будівництво	119	80	32	7
Торгівля; ремонт автомобілів, побутових виробів та пред- метів особистого вжитку	287	158	88	41
Діяльність готелів та ресторанів	38	29	4	5
Діяльність транспорту та зв'язку	264	149	101	14
Фінансова діяльність	18	1	13	4
Операції з нерухомим майном, оренда, інжиніринг та надання послуг підприємцям	196	92	70	34
Державне управління	235	86	146	3
Освіта	99	34	55	10
Охорона здоров'я та надання соціальної допомоги	131	43	79	9
Надання комунальних та індивідуальних послуг; діяльність у сфері культури та спорту	92	42	37	13

5.12. Попит та пропозиція робочої сили за професійними групами на 1 січня

	Кількість громадян, не зайнятих трудовою діяльністю, які перебували на обліку в державній службі зайнятості		Потреба підприємств у працівниках на заміщення вільних робочих місць		Навантаження на одне вільне робоче місце, вакансію	
	2008	2009	2008	2009	2008	2009
	осіб					
Усього	33286	43426	4012	2134	8	20
законодавці, вищі державні службовці, керівники, менеджери (управителі)	3318	5272	249	196	13	27
професіонали	2213	3188	427	270	5	12
фахівці	3512	4423	325	197	11	22
технічні службовці	1809	2231	159	76	11	29
працівники сфери торгівлі та послуг	5025	6072	366	248	14	24
кваліфіковані робітники сільського та лісового господарств, риборозведення та рибальства	1114	1313	24	14	46	94
кваліфіковані робітники з інструментом	4295	6331	1098	531	4	12
робітники з обслуговування, експлуатації та контролювання за роботою технологічного устаткування, складання устаткування та машин	4730	6640	1020	421	5	16
найпростіші професії ¹	7270	7956	344	181	40	44

¹ Включаючи осіб без професії.

5.13. Динаміка працевлаштування незайнятих трудовою діяльністю громадян, осіб

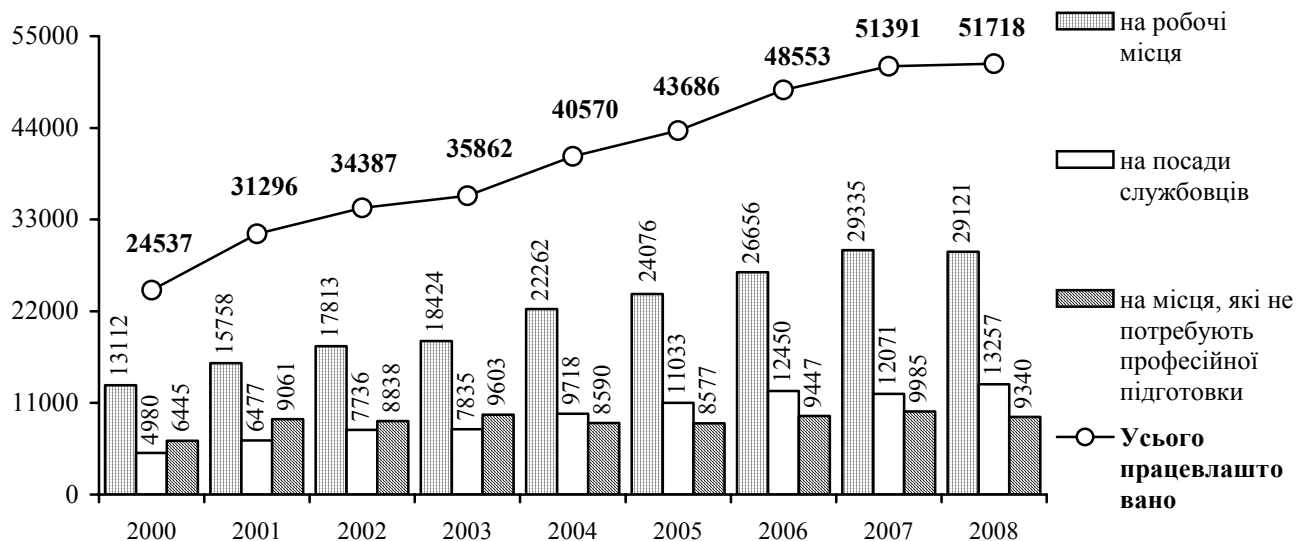

5.14. Працевлаштування незайнятих трудовою діяльністю громадян в економіці у 2008 році

	у тому числі на			Із загальної кількості		
	Усього	робочі місця	посади службовців	місяці, які не потребують професійної підготовки	жінки	молодь у віці до 35 років
Працевлаштовано	51718	29121	13257	9340	24881	26175
Сільське господарство, мисливство та лісове господарство	5784	2838	523	2423	2241	2382
Рибальство, рибництво	26	11	9	6	11	10
Промисловість	14744	9796	2433	2515	6074	7422
добувна	1346	1095	134	117	214	796
переробна	12290	7782	2208	2300	5462	6284
виробництво та розподілення електроенергії, газу та води	1108	919	91	98	398	342
Будівництво	2627	1597	502	528	493	1240
Торгівля; ремонт автомобілів, побутових виробів та предметів особистого вжитку	12984	8026	3494	1464	7578	7754
Діяльність готелів та ресторанів	1442	1029	208	205	1127	759
Діяльність транспорту та зв'язку	2708	1809	663	236	650	1256
Фінансова діяльність	280	23	226	31	179	169
Операції з нерухомим майном, оренда, інжиніринг та надання послуг підприємцям	3446	745	2394	307	2061	1582
Державне управління	1529	562	736	231	831	736
Освіта	2337	983	666	688	1193	850
Охорона здоров'я та надання соціальної допомоги	2306	1042	938	326	1558	1268
Надання комунальних та індивідуальних послуг; діяльність у сфері культури та спорту	1503	660	463	380	884	745

5.15. Працевлаштування жінок у розрізі міст і районів у 2008 році

	Кількість незайнятих жінок, які перебували на обліку впродовж звітного року, осіб	з них працевлаштовано, осіб	у % до	
			загальної кількості незайнятих жінок	2007
Усього по області	64892	24881	38,3	99,8
м.Львів	8435	4346	51,5	104,3
м.Борислав	1898	815	42,9	107,1
м.Дрогобич	2131	808	37,9	110,8
м.Моршин	154	67	43,5	121,8
м.Новий Розділ	1461	620	42,4	102,6
м.Самбір	1386	490	35,4	114,0
м.Стрий	1313	765	58,3	92,2
м.Трускавець	804	424	52,7	119,8
м.Червоноград	1840	882	47,9	89,1
Бродівський	2893	715	24,7	90,1
Буський	1299	333	25,6	82,6
Городоцький	2074	761	36,7	97,9
Дрогобицький	2413	915	37,9	98,9
Жидачівський	2529	984	38,9	103,0
Жовківський	2024	808	39,9	96,8
Золочівський	3200	1004	31,4	103,9
Кам'янка-Бузький	1489	716	48,1	85,4
Миколаївський	2886	971	33,6	81,4
Мостиський	1533	511	33,3	96,6
Перемишлянський	1575	523	33,2	115,7
Пустомитівський	1762	689	39,1	87,8
Радехівський	1994	755	37,9	125,4
Самбірський	2588	890	34,4	98,3
Сколівський	1279	542	42,4	100,0
Сокальський	1955	839	42,9	98,7
Старосамбірський	3295	727	22,1	93,8
Стрийський	2427	772	31,8	102,9
Турківський	1583	422	26,7	100,2
Яворівський	4672	1787	38,3	103,8

Примітка. У цій та наступних таблицях дані змінено, у зв'язку з перерахунком за територією районів та міст обласного значення.

5.16. Працевлаштування молоді² у розрізі міст і районів у 2008 році

	Кількість незайнятої молоді, яка перебувала на обліку впродовж звітного року, осіб	з них працевлаштовано, осіб	у % до	
			загальної кількості незайнятої молоді	2007
Усього по області	59505	26175	44,0	102,7
м.Львів	7711	4634	60,1	120,5
м.Борислав	1925	871	45,2	102,2
м.Дрогобич	2114	910	43,0	107,7
м.Моршин	196	84	42,9	127,3
м.Новий Розділ	1224	564	46,1	101,4
м.Самбір	1563	554	35,4	116,1
м.Стрий	1680	999	59,5	105,9
м.Трускавець	916	470	51,3	114,4
м.Червоноград	2230	1311	58,8	101,4
Бродівський	2372	649	27,4	103,0
Буський	1153	414	35,9	85,9
Городоцький	1656	704	42,5	97,8
Дрогобицький	2417	1023	42,3	91,2
Жидачівський	2422	988	40,8	89,8
Жовківський	1663	745	44,8	102,5
Золочівський	2579	824	32,0	100,6
Кам'янка-Бузький	1368	847	61,9	103,3
Миколаївський	2169	733	33,1	85,8
Мостиський	1489	589	39,6	96,1
Перемишлянський	1190	397	33,4	110,9
Пустомитівський	1556	752	48,3	82,4
Радехівський	1694	737	43,5	109,7
Самбірський	2513	865	34,4	93,8
Сколівський	1226	495	40,4	91,3
Сокальський	1993	1156	58,0	96,9
Старосамбірський	2849	806	28,3	91,2
Стрийський	2311	891	38,6	106,3
Турківський	1505	438	29,1	94,2
Яворівський	3821	1725	45,1	113,6

² Особи у віці до 35 років

5.17. Динаміка попиту та пропозиції робочої сили на зареєстрованому ринку праці у розрізі міст і районів

	2003		2004		2005	
	Потреба підприємств у працівниках	Навантаження на одне вільне робоче місце (вакансію)	Потреба підприємств у працівниках	Навантаження на одне вільне робоче місце (вакансію)	Потреба підприємств у працівниках	Навантаження на одне вільне робоче місце (вакансію)
	на 1 січня; осіб					
Усього по області	3217	19	4537	13	4570	13
м.Львів	1556	4	1975	2	2304	2
м.Борислав	88	24	104	20	128	18
м.Дрогобич	92	25	325	4	186	9
м.Моршин	7	8	18	5	11	6
м.Новий Розділ	28	61	39	42	30	57
м.Самбір	43	46	72	23	79	19
м.Стрий	19	84	47	31	82	17
м.Трускавець	73	6	121	4	22	20
м.Червоноград	150	9	161	8	123	11
Бродівський	43	53	115	20	102	25
Буський	23	50	33	35	39	33
Городоцький	59	20	84	17	90	20
Дрогобицький	20	70	42	54	20	119
Жидачівський	34	68	15	153	35	71
Жовківський	54	45	72	31	52	38
Золочівський	29	118	33	122	85	41
Кам'янка-Бузький	67	18	56	20	40	37
Миколаївський	8	445	225	13	145	19
Мостиський	45	23	88	12	48	26
Перемишлянський	53	28	92	15	82	18
Пустомитівський	300	6	215	8	205	8
Радехівський	46	31	51	37	63	41
Самбірський	36	114	20	209	16	209
Сколівський	30	56	41	35	29	47
Сокальський	111	16	205	8	246	6
Старосамбірський	38	87	51	76	34	124
Стрийський	25	67	56	29	97	19
Турківський	38	59	35	55	31	56
Яворівський	102	37	146	28	146	30

Продовження табл. 5.17.

	2006		2007		2008	
	Потреба підприємств у працівниках	Навантаження на одне вільне робоче місце (вакансію)	Потреба підприємств у працівниках	Навантаження на одне вільне робоче місце (вакансію)	Потреба підприємств у працівниках	Навантаження на одне вільне робоче місце (вакансію)
	на 1 січня; осіб					
Усього по області	4866	11	4675	9	4012	8
м.Львів	2315	2	3101	1	2113	1
м.Борислав	177	11	14	96	39	25
м.Дрогобич	211	7	95	15	229	4
м.Моршин	33	2	5	8	9	9
м.Новий Розділ	54	23	16	57	28	25
м.Самбір	88	13	83	12	122	7
м.Стрий	121	12	49	25	91	11
м.Трускавець	29	15	46	7	52	7
м.Червоноград	159	7	172	3	147	3
Бродівський	81	31	78	26	120	16
Буський	48	24	42	22	21	39
Городоцький	82	20	31	46	61	17
Дрогобицький	38	57	27	69	38	38
Жидачівський	45	47	23	79	8	190
Жовківський	54	33	40	39	106	9
Золочівський	60	44	29	74	30	65
Кам'янка-Бузький	51	29	44	25	29	22
Миколаївський	106	22	63	31	85	18
Мостиський	49	22	60	17	57	16
Перемишлянський	35	34	27	47	37	29
Пустомитівський	452	4	129	7	182	4
Радехівський	30	66	17	97	15	86
Самбірський	16	174	28	83	9	193
Сколівський	24	56	23	43	5	161
Сокальський	187	6	185	5	135	5
Старосамбірський	71	44	50	55	30	70
Стрийський	58	25	19	67	44	24
Турківський	22	69	20	72	42	26
Яворівський	170	24	159	21	128	18

Закінчення табл. 5.17.

	2009	
	Потреба підприємств у працівниках	Навантаження на одне вільне робоче місце (вакансію)
	на 1 січня; осіб	
Усього по області	2134	20
м.Львів	1170	3
м.Борислав	17	62
м.Дрогобич	86	14
м.Моршин	9	14
м.Новий Розділ	7	118
м.Самбір	65	15
м.Стрий	53	24
м.Трускавець	37	12
м.Червоноград	71	10
Бродівський	58	51
Буський	18	65
Городоцький	58	24
Дрогобицький	24	67
Жидачівський	5	368
Жовківський	61	22
Золочівський	5	508
Кам'янка-Бузький	51	12
Миколаївський	43	47
Мостиський	31	43
Перемишлянський	20	74
Пустомитівський	64	18
Радехівський	8	176
Самбірський	7	260
Сколівський	1	947
Сокальський	39	26
Старосамбірський	26	97
Стрийський	25	50
Турківський	21	57
Яворівський	54	64

РОЗДІЛ VI

**ОСНОВНІ ПОКАЗНИКИ
ЕКОНОМІЧНОЇ
АКТИВНОСТІ
НАСЕЛЕННЯ ЗА
РЕГІОНАМИ УКРАЇНИ**

6.1. Динаміка рівнів зайнятості населення в Україні та окремих країнах Європейського Союзу*,

у % до населення у віці 15 років і старше, для України – у віці 15-70 років

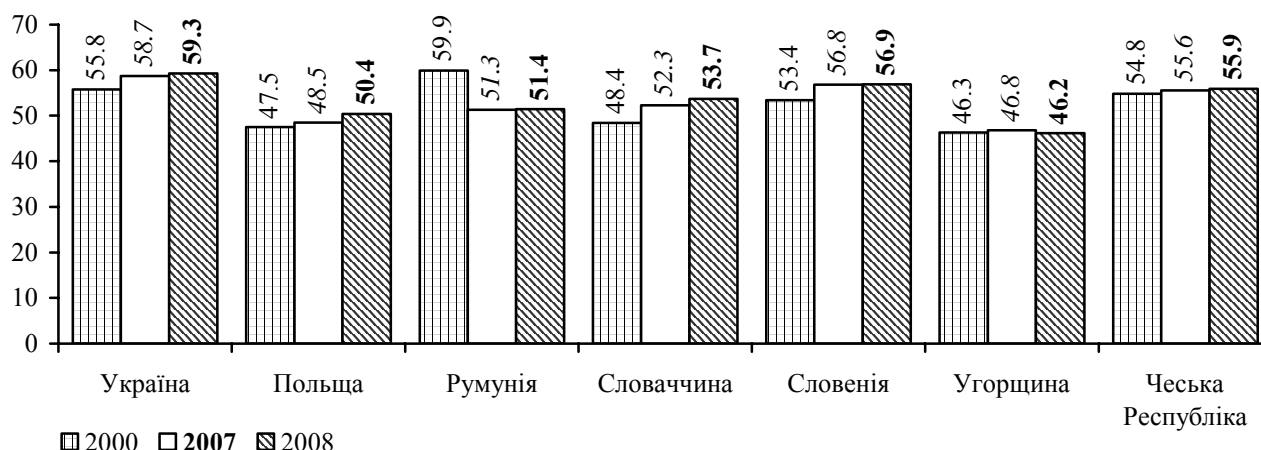

6.2. Динаміка рівнів безробіття населення в Україні та окремих країнах Європейського Союзу*,

у % до економічно активного населення у віці 15 років і старше, для України – у віці 15-70 років

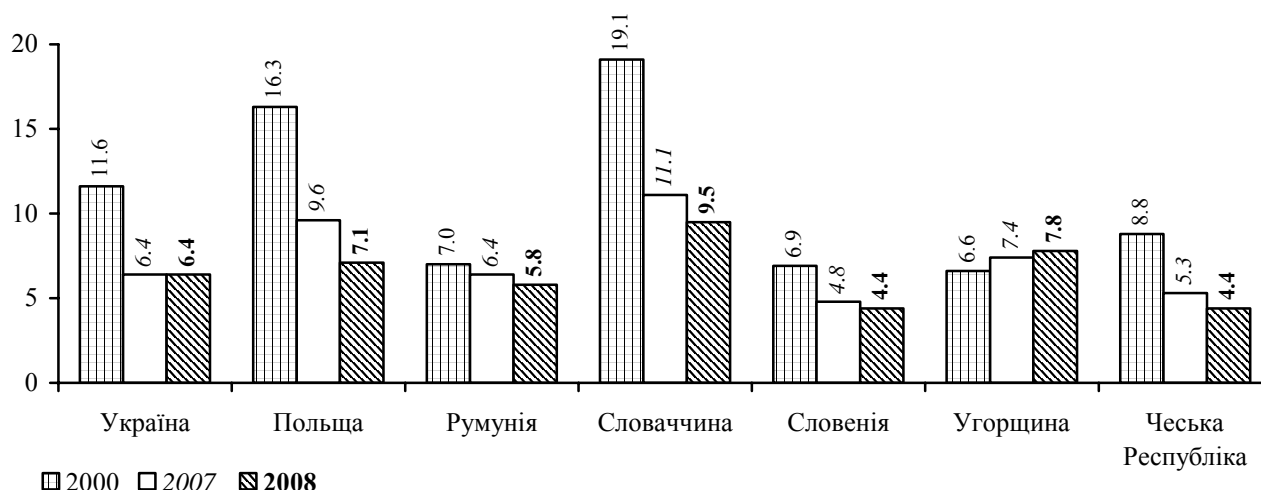

6.3. Динаміка рівнів зареєстрованого безробіття в Україні та в окремих країнах СНД**,

у % до економічно активного населення, для України – до економічно активного населення працездатного віку; на кінець року

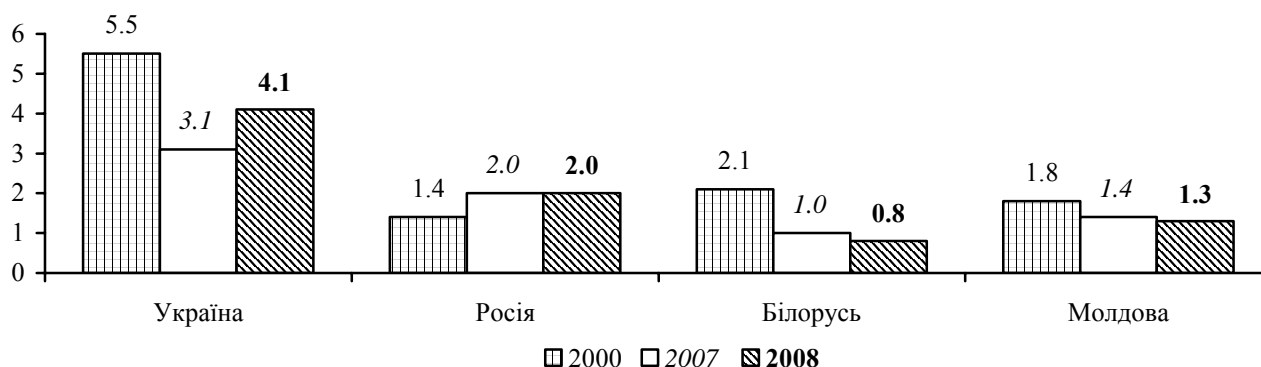

* Джерело даних: Інтернет сторінка Євростату-<http://err.eurostat.ec.europa.eu/> (станом на 09.07.2009р.)

** Джерело даних: Статистичний довідник "Содружество Независимых Государств в 2008 году".

6.4. Динаміка економічно активного населення за регіонами України

	2000	2001	2002	2003	2004	2005	2006	2007	2008
	у віці 15-70 років; тис.осіб								
Україна	22 830,8	22 426,5	22 231,9	22 171,3	22 202,4	22280,8	22245,4	22322,3	22397,4
АР Крим	989,8	975,5	1 015,7	989,9	966,4	958,7	957,2	960,4	964,4
Вінницька	919,1	879,7	865,5	869,2	783,2	775,4	773,3	773,9	775,3
Волинська	540,0	538,3	541,7	513,2	475,1	471,8	471,7	472,3	478,2
Дніпропетровська	1 735,8	1 731,8	1 713,6	1 711,1	1 659,1	1 665,7	1 667,4	1 664,9	1 664,1
Донецька	2 383,5	2 315,2	2 261,0	2 253,9	2 250,4	2 265,1	2 261,6	2 260,7	2 267,3
Житомирська	624,8	589,8	582,7	575,6	632,4	632,5	625,1	623,9	622,1
Закарпатська	569,6	515,1	556,4	592,9	586,0	592,3	584,6	584,6	590,0
Запорізька	924,4	909,6	923,9	884,2	896,1	908,3	908,9	904,7	904,3
Івано-Франківська	653,3	606,3	581,1	537,8	571,9	572,8	569,3	582,5	588,4
Київська	847,2	833,6	815,5	819,4	833,5	846,9	843,7	844,7	845,3
Кіровоградська	511,1	504,9	517,8	504,4	499,3	501,5	500,2	503,2	499,2
Луганська	1 135,3	1 122,4	1 108,0	1 078,4	1 122,9	1 143,2	1 137,0	1 142,3	1 144,0
Львівська	1 249,5	1 234,1	1 192,4	1 192,4	1 174,5	1167,0	1166,9	1167,7	1182,2
Миколаївська	586,4	591,4	587,1	580,9	598,5	595,0	595,7	597,6	598,2
Одеська	1 151,3	1 142,3	1 116,4	1 111,3	1 117,0	1 086,4	1 095,2	1 108,2	1 117,8
Полтавська	748,2	727,6	668,3	722,8	723,6	744,5	744,9	744,0	739,3
Рівненська	491,7	487,7	463,3	483,4	500,1	511,1	513,4	518,5	524,3
Сумська	603,5	584,5	596,7	630,8	597,0	591,2	588,0	587,4	587,4
Тернопільська	475,1	459,0	436,9	430,2	440,3	467,4	453,5	463,3	466,0
Харківська	1 463,5	1 447,6	1 482,8	1 438,8	1 396,3	1 388,8	1 391,3	1 385,7	1 386,5
Херсонська	556,4	537,1	530,6	517,4	535,1	548,9	553,0	551,3	553,6
Хмельницька	652,7	647,8	650,6	623,1	644,9	641,9	640,2	641,1	646,0
Черкаська	605,9	628,7	618,4	604,6	633,7	641,6	637,7	638,0	635,0
Чернівецька	354,0	366,0	331,6	359,8	402,5	401,2	400,7	411,2	415,9
Чернігівська	586,9	579,0	564,8	582,3	559,4	562,3	547,8	546,2	542,9
м. Київ	1 333,3	1 342,3	1 365,9	1 403,0	1 416,4	1 412,6	1 425,7	1 450,3	1 465,7
м. Севастополь	138,5	129,2	143,2	160,5	186,8	186,7	191,4	193,7	194,0

**6.5. Рівні економічної активності населення за регіонами України у 2008 році,
у % до населення відповідного регіону у віці 15-70 років**

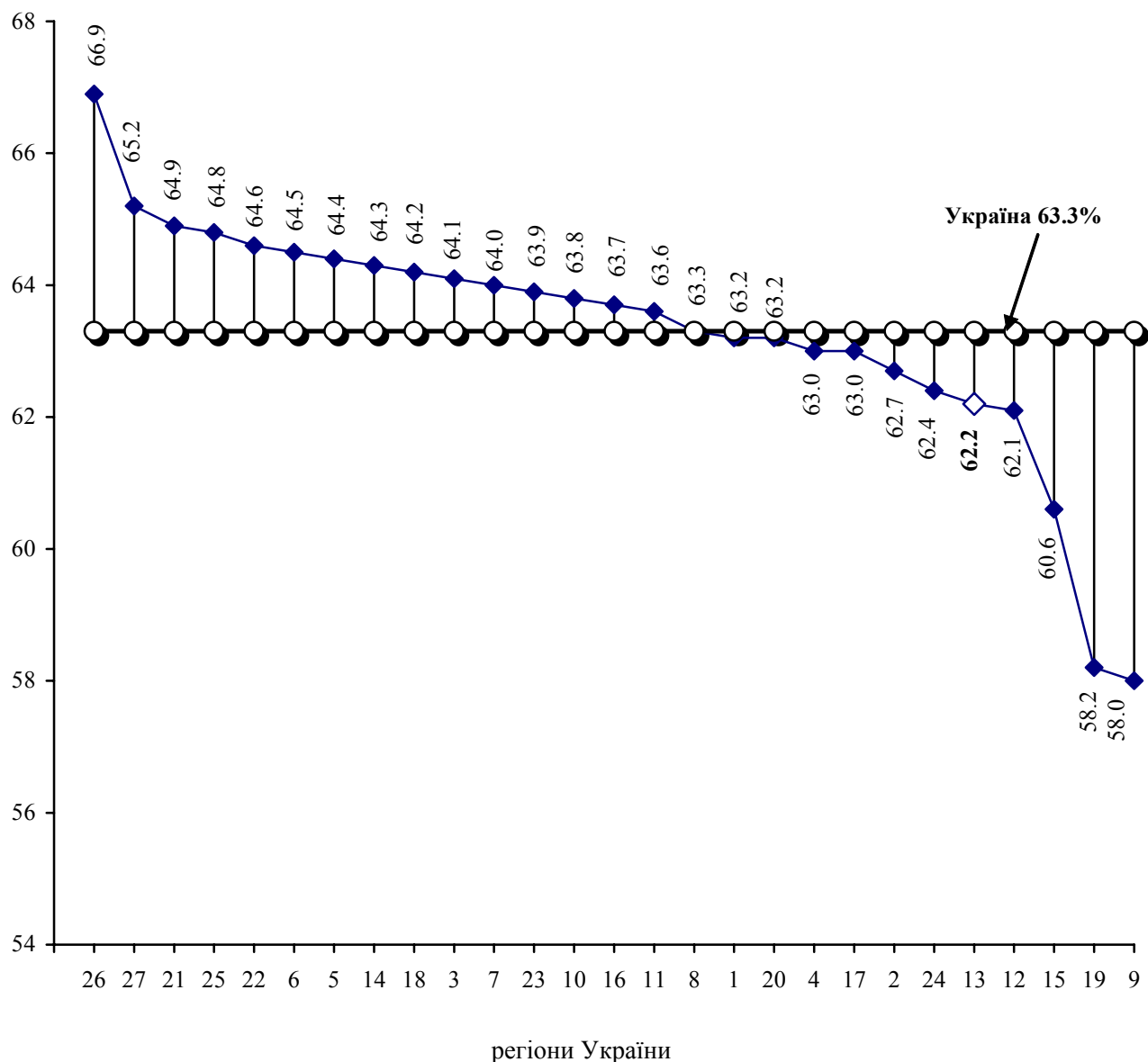

- | | | | |
|---------------------|----------------------|-------------------|--------------------|
| 1. Крим | 9. Івано-Франківська | 17. Рівненська | 25. Чернігівська |
| 2. Вінницька | 10. Київська | 18. Сумська | 26. м. Київ |
| 3. Волинська | 11. Кіровоградська | 19. Тернопільська | 27. м. Севастополь |
| 4. Дніпропетровська | 12. Луганська | 20. Харківська | |
| 5. Донецька | 13. Львівська | 21. Херсонська | |
| 6. Житомирська | 14. Миколаївська | 22. Хмельницька | |
| 7. Закарпатська | 15. Одеська | 23. Черкаська | |
| 8. Запорізька | 16. Полтавська | 24. Чернівецька | |

6.6. Рівні економічної активності населення за регіонами України

	2000	2001	2002	2003	2004	2005	2006	2007	2008
	у віці 15-70 років; %								
Україна	63,2	62,3	61,9	61,8	62,0	62,2	62,2	62,6	63,3
АР Крим	61,2	60,4	63,3	63,1	62,8	62,2	62,1	62,5	63,2
Вінницька	72,1	69,3	68,5	69,0	62,4	61,8	61,8	62,1	62,7
Волинська	72,0	71,8	72,2	68,4	63,5	63,1	63,2	63,3	64,1
Дніпропетровська	63,7	63,9	63,6	63,5	61,6	61,8	62,1	62,4	63,0
Донецька	63,8	62,4	61,4	61,6	61,9	62,6	62,8	63,3	64,4
Житомирська	61,9	58,7	58,4	58,0	64,0	64,2	63,7	64,0	64,5
Закарпатська	62,9	56,7	61,1	64,9	63,9	64,5	63,5	63,4	64,0
Запорізька	62,7	62,1	63,5	60,8	61,7	62,4	62,6	62,7	63,3
Івано-Франківська	64,6	60,0	57,5	53,1	56,5	56,5	56,1	57,4	58,0
Київська	62,8	62,0	60,7	61,0	62,0	62,8	62,6	63,0	63,8
Кіровоградська	61,5	61,2	63,2	61,8	61,4	61,9	62,2	63,2	63,6
Луганська	57,5	57,3	57,1	56,0	58,7	60,1	60,2	61,1	62,1
Львівська	65,2	64,5	62,5	62,5	61,6	61,2	61,2	61,3	62,2
Миколаївська	61,8	62,4	62,1	61,5	63,5	63,2	63,3	63,7	64,3
Одеська	62,1	61,6	60,3	60,0	60,4	58,7	59,3	60,0	60,6
Полтавська	62,5	61,1	56,4	61,1	61,2	62,9	63,0	63,4	63,7
Рівненська	59,2	58,6	55,7	57,9	59,9	61,2	61,5	62,2	63,0
Сумська	62,6	61,2	62,9	66,7	63,4	63,0	62,8	63,3	64,2
Тернопільська	58,1	56,3	53,7	52,9	54,3	57,9	56,3	57,7	58,2
Харківська	65,9	65,4	67,1	65,1	63,0	62,5	62,6	62,6	63,2
Херсонська	62,8	61,0	60,6	59,2	61,4	63,1	63,9	64,0	64,9
Хмельницька	63,0	62,9	63,6	61,2	63,6	63,4	63,4	63,7	64,6
Черкаська	59,3	61,8	61,1	59,7	62,5	63,2	63,0	63,5	63,9
Чернівецька	53,6	55,4	50,1	54,2	60,6	60,4	60,3	61,8	62,4
Чернігівська	64,8	64,7	63,8	66,3	64,2	64,9	63,7	64,2	64,8
м. Київ	66,2	66,0	66,5	67,7	67,4	66,2	65,9	66,5	66,9
м. Севастополь	64,1	60,6	64,1	60,5	63,1	62,7	64,0	64,8	65,2

6.7. Динаміка зайнятого населення за регіонами України

	2000	2001	2002	2003	2004	2005	2006	2007	2008
	у віці 15-70 років; тис.осіб								
Україна	20 175,0	19 971,5	20 091,2	20 163,3	20 295,7	20680,0	20730,4	20904,7	20972,3
АР Крим	909,9	910,6	963,8	931,8	899,7	906,1	908,6	916,5	918,7
Вінницька	839,4	797,8	798,2	821,0	720,8	723,0	722,6	726,8	725,6
Волинська	486,2	489,5	490,3	452,7	423,9	429,9	430,2	433,9	438,6
Дніпропетровська	1 534,3	1 583,0	1 577,6	1 585,1	1 554,7	1573,8	1582,0	1582,4	1580,0
Донецька	2 153,2	2 077,1	2 069,5	2 074,2	2 086,0	2124,9	2132,3	2135,0	2138,8
Житомирська	548,0	510,1	507,0	502,7	561,6	570,6	568,1	570,4	568,2
Закарпатська	503,3	448,3	483,9	551,2	537,8	551,0	543,3	547,6	552,2
Запорізька	807,4	812,5	841,2	793,0	824,8	846,0	850,6	850,4	850,4
Івано-Франківська	584,7	528,9	511,7	473,2	513,5	522,5	522,3	535,7	541,9
Київська	739,0	735,6	735,6	739,0	764,4	791,0	791,7	795,1	796,1
Кіровоградська	435,2	428,2	470,0	454,9	444,5	457,5	458,9	462,4	459,1
Луганська	1 008,3	974,1	988,1	978,7	1 019,8	1054,4	1054,6	1066,7	1068,8
Львівська	1 082,7	1 079,0	1 042,3	1 069,4	1 057,0	1064,6	1070,1	1077,3	1092,5
Миколаївська	501,0	523,4	526,5	506,6	534,7	539,8	542,7	547,1	548,5
Одеська	1 015,0	1 033,3	1 045,2	1 051,7	1 039,4	1028,1	1039,2	1059,1	1067,2
Полтавська	672,3	670,4	629,6	662,8	670,3	690,3	692,7	695,2	691,6
Рівненська	431,8	440,6	400,7	422,7	437,4	461,6	465,4	471,8	478,1
Сумська	513,8	487,5	515,4	556,3	534,4	546,0	542,2	543,1	543,7
Тернопільська	409,4	380,3	379,7	374,1	387,7	425,1	411,7	423,5	424,9
Харківська	1 272,4	1 278,1	1 324,2	1 301,5	1 285,7	1297,2	1305,8	1311,5	1312,9
Херсонська	479,3	466,6	462,1	456,4	477,6	499,9	504,6	505,7	507,5
Хмельницька	562,9	568,0	566,8	543,1	573,6	586,0	585,0	589,1	594,4
Черкаська	534,9	557,7	569,5	538,1	561,1	578,7	580,8	585,2	583,1
Чернівецька	293,6	300,2	284,1	323,5	353,4	361,7	363,4	376,0	381,0
Чернігівська	520,5	511,0	499,5	523,0	506,1	517,9	502,3	503,9	501,4
м. Київ	1 218,3	1 259,4	1 279,7	1 334,9	1 348,9	1352,0	1375,6	1405,3	1420,2
м. Севастополь	118,2	120,3	129,0	141,7	176,9	180,4	183,7	187,4	186,9

**6.8. Рівні зайнятості населення за регіонами України у 2008 році,
у % до населення відповідного регіону у віці 15-70 років**

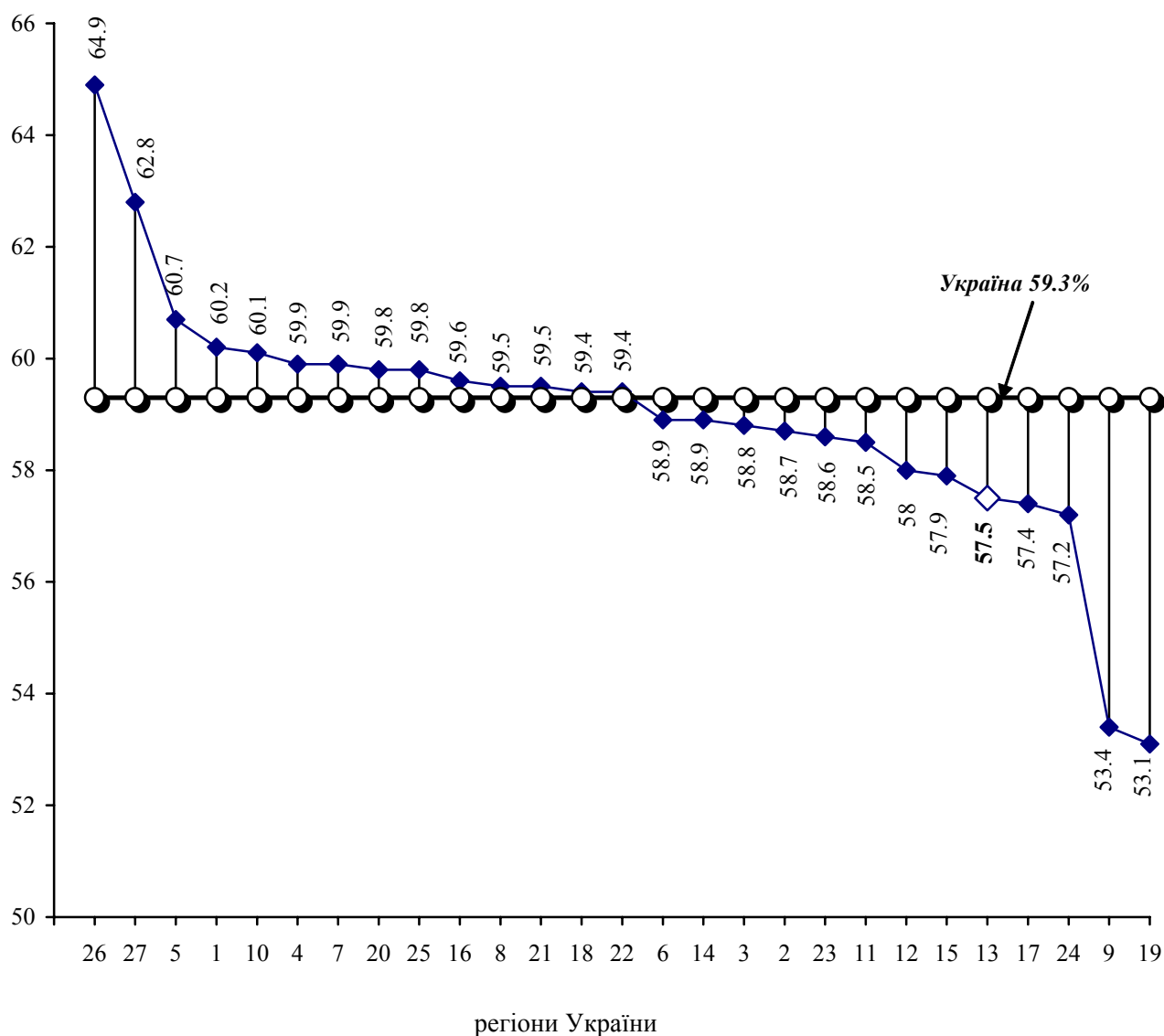

- | | | | |
|---------------------|----------------------|-------------------|--------------------|
| 1. Крим | 9. Івано-Франківська | 17. Рівненська | 25. Чернігівська |
| 2. Вінницька | 10. Київська | 18. Сумська | 26. м. Київ |
| 3. Волинська | 11. Кіровоградська | 19. Тернопільська | 27. м. Севастополь |
| 4. Дніпропетровська | 12. Луганська | 20. Харківська | |
| 5. Донецька | 13. Львівська | 21. Херсонська | |
| 6. Житомирська | 14. Миколаївська | 22. Хмельницька | |
| 7. Закарпатська | 15. Одеська | 23. Черкаська | |
| 8. Запорізька | 16. Полтавська | 24. Чернівецька | |

6.9. Рівні зайнятості населення за регіонами України

	2000	2001	2002	2003	2004	2005	2006	2007	2008
	у віці 15-70 років, %								
Україна	55,8	55,4	56,0	56,2	56,7	57,7	57,9	58,7	59,3
АР Крим	56,2	56,3	60,1	59,4	58,5	58,7	59,0	59,6	60,2
Вінницька	65,9	62,8	63,2	65,1	57,4	57,6	57,7	58,3	58,7
Волинська	64,8	65,3	65,4	60,4	56,7	57,5	57,6	58,2	58,8
Дніпропетровська	56,3	58,4	58,5	58,8	57,8	58,4	58,9	59,3	59,9
Донецька	57,6	56,0	56,2	56,7	57,4	58,7	59,2	59,8	60,7
Житомирська	54,3	50,8	50,8	50,6	56,8	57,9	57,9	58,5	58,9
Закарпатська	55,6	49,4	53,2	60,3	58,7	60,0	59,0	59,4	59,9
Запорізька	54,8	55,5	57,8	54,5	56,8	58,2	58,6	58,9	59,5
Івано-Франківська	57,8	52,3	50,6	46,7	50,7	51,6	51,5	52,8	53,4
Київська	54,8	54,7	54,7	55,1	56,8	58,6	58,8	59,3	60,1
Кіровоградська	52,4	51,9	57,3	55,7	54,6	56,5	57,1	58,1	58,5
Луганська	51,1	49,8	51,0	50,8	53,3	55,4	55,8	57,1	58,0
Львівська	56,5	56,4	54,6	56,0	55,4	55,8	56,1	56,6	57,5
Миколаївська	52,8	55,2	55,7	53,7	56,7	57,3	57,7	58,4	58,9
Одеська	54,7	55,7	56,5	56,8	56,2	55,6	56,2	57,4	57,9
Полтавська	56,2	56,3	53,2	56,0	56,7	58,3	58,6	59,2	59,6
Рівненська	52,0	53,0	48,1	50,7	52,4	55,2	55,7	56,6	57,4
Сумська	53,3	51,0	54,3	58,9	56,7	58,1	57,9	58,5	59,4
Тернопільська	50,1	46,6	46,6	46,0	47,8	52,6	51,1	52,7	53,1
Харківська	57,3	57,8	59,9	58,9	58,0	58,4	58,8	59,2	59,8
Херсонська	54,1	53,0	52,8	52,2	54,8	57,5	58,3	58,7	59,5
Хмельницька	54,4	55,2	55,4	53,3	56,6	57,9	57,9	58,5	59,4
Черкаська	52,3	54,9	56,2	53,2	55,4	57,0	57,4	58,2	58,6
Чернівецька	44,5	45,4	42,9	48,8	53,2	54,5	54,7	56,5	57,2
Чернігівська	57,5	57,1	56,4	59,6	58,1	59,8	58,4	59,2	59,8
м. Київ	60,5	61,9	62,3	64,4	64,2	63,3	63,6	64,4	64,9
м. Севастополь	54,7	56,4	57,7	53,4	59,7	60,6	61,4	62,7	62,8

6.10. Зайняте населення за регіонами України,

тис.осіб

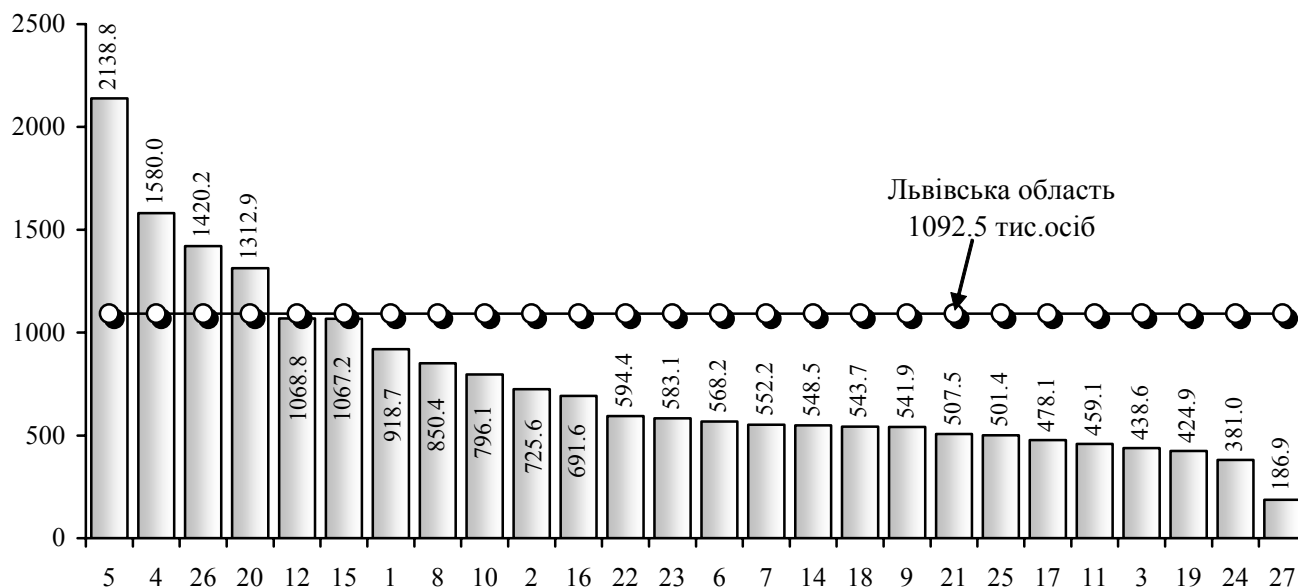

6.11. Безробітне населення (МОП) за регіонами України,

тис.осіб

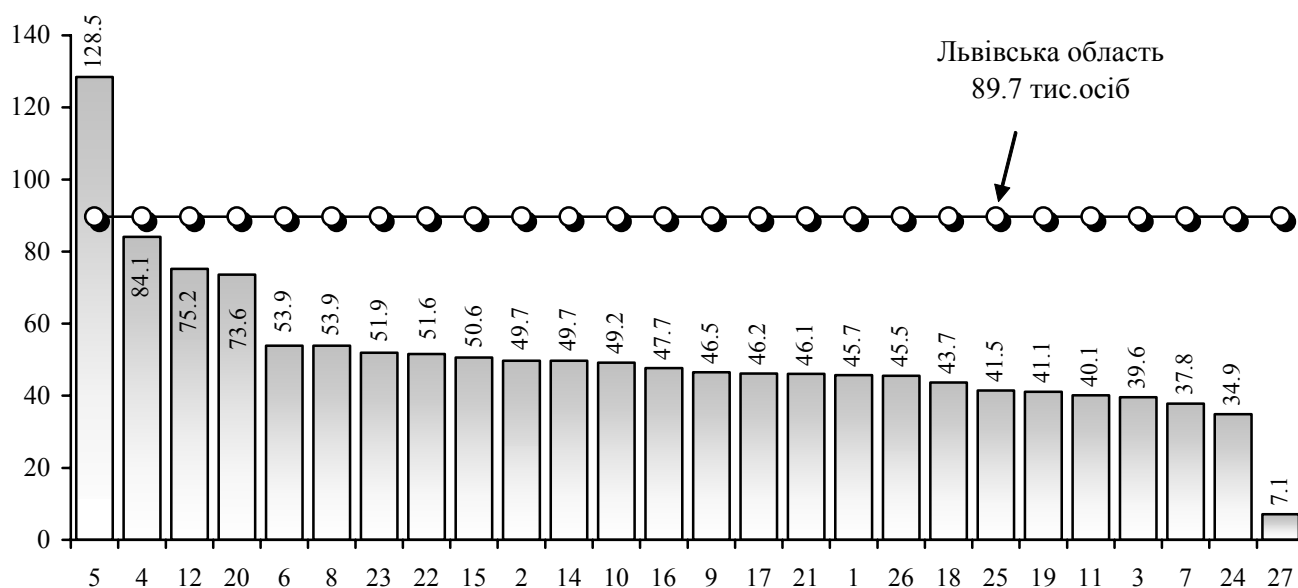

Регіони України

- | | | |
|----------------------|----------------------|-------------------|
| 1. АР Крим | 10. Київська | 19. Тернопільська |
| 2. Вінницька | 11. Кіровоградська | 20. Харківська |
| 3. Волинська | 12. Луганська | 21. Херсонська |
| 4. Дніпропетровська | 13. Львівська | 22. Хмельницька |
| 5. Донецька | 14. Миколаївська | 23. Черкаська |
| 6. Житомирська | 15. Одеська | 24. Чернівецька |
| 7. Закарпатська | 16. Полтавська | 25. Чернігівська |
| 8. Запорізька | 17. Рівненська | 26. м.Київ |
| 9. Івано-Франківська | 18. Сумська | 27. м.Севастополь |

6.12. Динаміка безробітного населення (МОП) за регіонами України

	2000	2001	2002	2003	2004	2005	2006	2007	2008
	у віці 15-70 років; тис.осіб								
Україна	2 655,8	2 455,0	2 140,7	2 008,0	1 906,7	1 600,8	1 515,0	1 417,6	1 425,1
АР Крим	79,9	64,9	51,9	58,1	66,7	52,6	48,6	43,9	45,7
Вінницька	79,7	81,9	67,3	48,2	62,4	52,4	50,7	47,1	49,7
Волинська	53,8	48,8	51,4	60,5	51,2	41,9	41,5	38,4	39,6
Дніпропетровська	201,5	148,8	136,0	126,0	104,4	91,9	85,4	82,5	84,1
Донецька	230,3	238,1	191,5	179,7	164,4	140,2	129,3	125,7	128,5
Житомирська	76,8	79,7	75,7	72,9	70,8	61,9	57,0	53,5	53,9
Закарпатська	66,3	66,8	72,5	41,7	48,2	41,3	41,3	37,0	37,8
Запорізька	117,0	97,1	82,7	91,2	71,3	62,3	58,3	54,3	53,9
Івано-Франківська	68,6	77,4	69,4	64,6	58,4	50,3	47,0	46,8	46,5
Київська	108,2	98,0	79,9	80,4	69,1	55,9	52,0	49,6	49,2
Кіровоградська	75,9	76,7	47,8	49,5	54,8	44,0	41,3	40,8	40,1
Луганська	127,0	148,3	119,9	99,7	103,1	88,8	82,4	75,6	75,2
Львівська	166,8	155,1	150,1	123,0	117,5	102,4	96,8	90,4	89,7
Миколаївська	85,4	68,0	60,6	74,3	63,8	55,2	53,0	50,5	49,7
Одеська	136,3	109,0	71,2	59,6	77,6	58,3	56,0	48,5	50,6
Полтавська	75,9	57,2	38,7	60,0	53,3	54,2	52,2	48,8	47,7
Рівненська	59,9	47,1	62,6	60,7	62,7	49,5	48,0	46,7	46,2
Сумська	89,7	97,0	81,3	74,5	62,6	45,2	45,8	44,3	43,7
Тернопільська	65,7	78,7	57,2	56,1	52,6	42,3	41,8	39,8	41,1
Харківська	191,1	169,5	158,6	137,3	110,6	91,6	85,5	74,2	73,6
Херсонська	77,1	70,5	68,5	61,0	57,5	49,0	48,4	45,6	46,1
Хмельницька	89,8	79,8	83,8	80,0	71,3	55,9	55,2	52,0	51,6
Черкаська	71,0	71,0	48,9	66,5	72,6	62,9	56,9	52,8	51,9
Чернівецька	60,4	65,8	47,5	36,3	49,1	39,5	37,3	35,2	34,9
Чернігівська	66,4	68,0	65,3	59,3	53,3	44,4	45,5	42,3	41,5
м. Київ	115,0	82,9	86,2	68,1	67,5	60,6	50,1	45,0	45,5
м. Севастополь	20,3	8,9	14,2	18,8	9,9	6,3	7,7	6,3	7,1

6.13. Динаміка кількості зареєстрованих безробітних за регіонами України

	2000	2001	2002	2003	2004	2005	2006	2007	2008	2009
	на 1 січня, тис. осіб									
Україна	1174,5	1155,2	1008,1	1034,2	988,9	981,8	881,5	759,5	642,3	844,9
АР Крим	33,4	26,2	27,8	42,1	41,1	40,8	35,4	28,7	20,9	26,1
Вінницька	35,0	39,3	40,6	35,9	31,3	41,3	41,0	36,2	31,4	41,5
Волинська	37,8	34,3	33,2	24,9	27,1	26,7	24,2	19,0	16,1	25,3
Дніпропетровська	86,6	89,5	78,2	79,1	73,1	63,5	49,6	39,9	33,9	52,1
Донецька	95,7	95,1	72,1	76,0	71,6	64,3	52,9	44,6	37,2	54,9
Житомирська	53,4	59,3	39,7	33,4	37,5	38,4	32,9	28,6	25,0	32,9
Закарпатська	41,5	44,1	37,1	40,2	32,9	28,2	25,7	21,1	17,8	22,9
Запорізька	36,6	38,5	38,8	39,0	38,0	36,9	33,7	31,0	26,1	36,0
Івано-Франківська	50,0	44,9	38,6	38,0	34,1	35,2	33,2	28,9	25,1	30,9
Київська	52,4	53,5	43,7	39,5	31,5	29,7	26,2	21,7	20,5	27,3
Кіровоградська	34,4	31,6	26,1	30,3	33,8	31,3	28,4	24,4	20,3	25,5
Луганська	53,4	57,9	48,4	47,3	42,9	36,9	34,3	32,6	26,6	34,7
Львівська	110,1	90,9	61,4	60,0	59,1	60,5	51,6	42,0	32,8	42,1
Миколаївська	27,6	28,0	24,7	24,8	27,6	28,3	31,0	25,0	21,6	25,9
Одеська	12,8	15,9	19,2	27,3	31,0	31,3	31,1	28,7	26,6	29,9
Полтавська	44,1	47,3	44,7	41,7	38,0	40,3	40,1	36,8	32,8	42,4
Рівненська	45,4	45,6	44,7	43,8	36,9	39,6	35,2	31,7	26,6	31,9
Сумська	49,9	46,7	38,1	33,5	30,7	31,1	29,7	26,6	22,2	30,0
Тернопільська	39,3	42,6	39,8	42,4	41,8	48,0	42,5	34,0	28,5	32,9
Харківська	63,7	60,2	55,9	56,1	51,9	52,2	45,9	42,4	36,0	46,3
Херсонська	20,3	25,3	28,9	41,7	40,0	34,2	27,4	22,6	18,7	21,1
Хмельницька	26,5	29,1	28,2	26,4	27,8	31,9	29,4	29,4	23,3	33,6
Черкаська	33,8	33,9	32,4	37,3	42,1	43,7	40,2	33,7	29,7	37,9
Чернівецька	22,0	21,8	23,1	33,9	30,5	32,0	26,1	20,0	15,5	18,2
Чернігівська	50,4	38,0	29,4	28,1	27,2	26,2	25,3	22,2	20,7	30,6
м.Київ	15,6	13,9	11,4	9,6	7,5	7,5	6,7	6,2	5,1	10,0
м.Севастополь	2,8	1,8	1,9	1,9	1,9	1,8	1,8	1,5	1,3	2,0

6.14. Рівні безробіття за регіонами України, у %

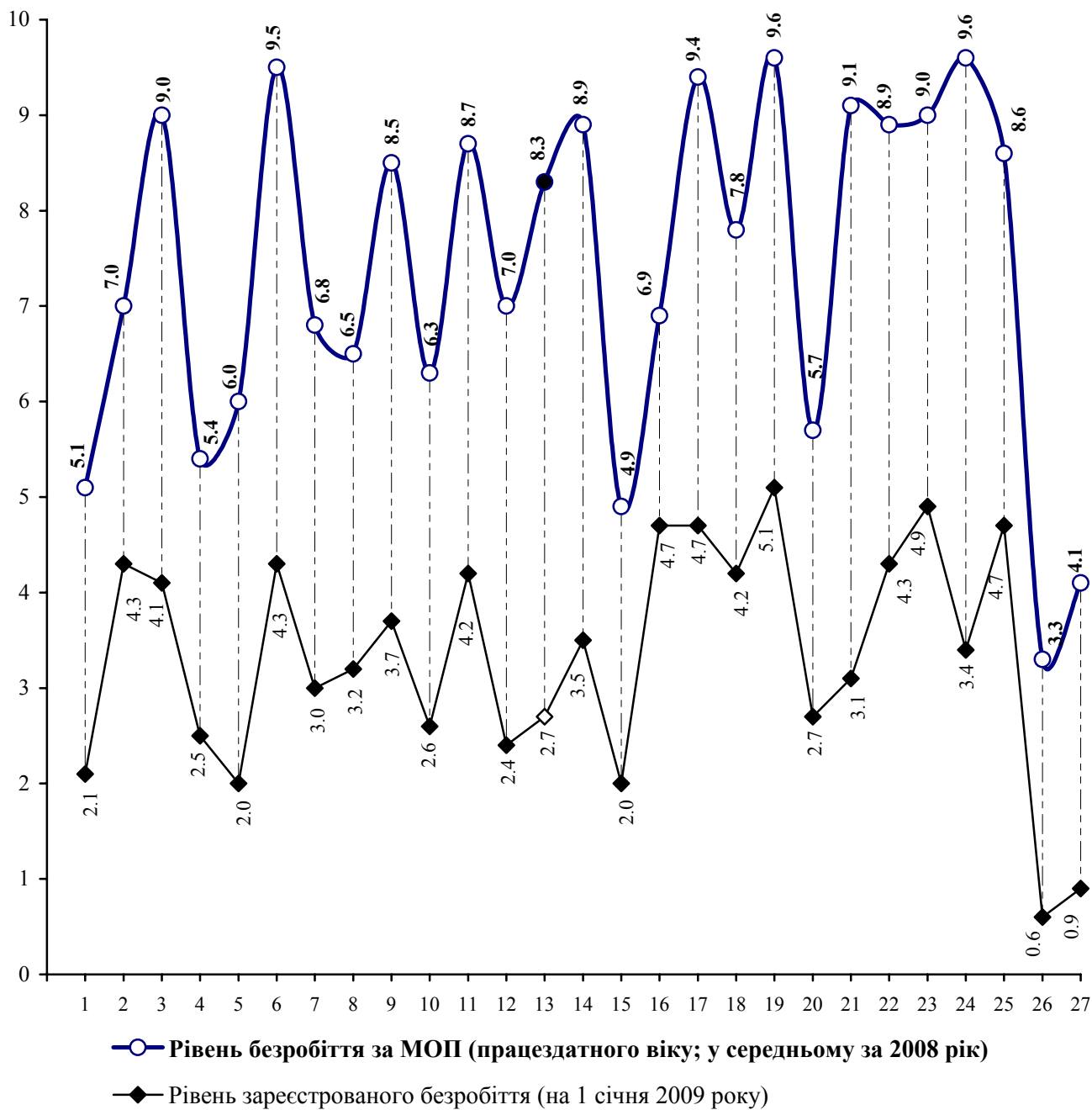

Регіони України

- | | | |
|----------------------|----------------------|-------------------|
| 1. АР Крим | 10. Київська | 19. Тернопільська |
| 2. Вінницька | 11. Кіровоградська | 20. Харківська |
| 3. Волинська | 12. Луганська | 21. Херсонська |
| 4. Дніпропетровська | 13. Львівська | 22. Хмельницька |
| 5. Донецька | 14. Миколаївська | 23. Черкаська |
| 6. Житомирська | 15. Одеська | 24. Чернівецька |
| 7. Закарпатська | 16. Полтавська | 25. Чернігівська |
| 8. Запорізька | 17. Рівненська | 26. м.Київ |
| 9. Івано-Франківська | 18. Сумська | 27. м.Севастополь |

6.15. Рівні безробіття населення (МОП) за регіонами України

	2000	2001	2002	2003	2004	2005	2006	2007	2008
	у віці 15-70 років, %								
Україна	11,6	10,9	9,6	9,1	8,6	7,2	6,8	6,4	6,4
АР Крим	8,1	6,7	5,1	5,9	6,9	5,5	5,1	4,6	4,7
Вінницька	8,7	9,3	7,8	5,5	8,0	6,8	6,6	6,1	6,4
Волинська	10,0	9,1	9,5	11,8	10,8	8,9	8,8	8,1	8,3
Дніпропетровська	11,6	8,6	7,9	7,4	6,3	5,5	5,1	5,0	5,1
Донецька	9,7	10,3	8,5	8,0	7,3	6,2	5,7	5,6	5,7
Житомирська	12,3	13,5	13,0	12,7	11,2	9,8	9,1	8,6	8,7
Закарпатська	11,6	13,0	13,0	7,0	8,2	7,0	7,1	6,3	6,4
Запорізька	12,7	10,7	9,0	10,3	8,0	6,9	6,4	6,0	6,0
Івано-Франківська	10,5	12,8	11,9	12,0	10,2	8,8	8,3	8,0	7,9
Київська	12,8	11,8	9,8	9,8	8,3	6,6	6,2	5,9	5,8
Кіровоградська	14,9	15,2	9,2	9,8	11,0	8,8	8,3	8,1	8,0
Луганська	11,2	13,2	10,8	9,2	9,2	7,8	7,2	6,6	6,6
Львівська	13,3	12,6	12,6	10,3	10,0	8,8	8,3	7,7	7,6
Миколаївська	14,6	11,5	10,3	12,8	10,7	9,3	8,9	8,5	8,3
Одеська	11,8	9,5	6,4	5,4	6,9	5,4	5,1	4,4	4,5
Полтавська	10,1	7,9	5,8	8,3	7,4	7,3	7,0	6,6	6,5
Рівненська	12,2	9,7	13,5	12,6	12,5	9,7	9,3	9,0	8,8
Сумська	14,9	16,6	13,6	11,8	10,5	7,6	7,8	7,5	7,4
Тернопільська	13,8	17,1	13,1	13,0	11,9	9,1	9,2	8,6	8,8
Харківська	13,1	11,7	10,7	9,5	7,9	6,6	6,1	5,4	5,3
Херсонська	13,9	13,1	12,9	11,8	10,7	8,9	8,8	8,3	8,3
Хмельницька	13,8	12,3	12,9	12,8	11,1	8,7	8,6	8,1	8,0
Черкаська	11,7	11,3	7,9	11,0	11,5	9,8	8,9	8,3	8,2
Чернівецька	17,1	18,0	14,3	10,1	12,2	9,8	9,3	8,6	8,4
Чернігівська	11,3	11,7	11,6	10,2	9,5	7,9	8,3	7,7	7,6
м. Київ	8,6	6,2	6,3	4,9	4,8	4,3	3,5	3,1	3,1
м. Севастополь	14,7	6,9	9,9	11,7	5,3	3,4	4,0	3,3	3,7

6.16. Рівні зареєстрованого безробіття за регіонами України

	2000	2001	2002	2003	2004	2005	2006	2007	2008	2009
	на 1 січня; відсотків									
Україна	4,2	4,1	3,6	3,7	3,5	3,5	3,1	2,7	2,3	3,0
АР Крим	2,8	2,2	2,3	3,5	3,4	3,4	2,9	2,4	1,7	2,1
Вінницька	3,7	4,1	4,2	3,7	3,2	4,3	4,3	3,8	3,3	4,3
Волинська	6,5	5,8	5,6	4,2	4,5	4,4	4,0	3,1	2,6	4,1
Дніпропетровська	4,1	4,3	3,7	3,8	3,5	3,0	2,4	1,9	1,6	2,5
Донецька	3,4	3,4	2,6	2,7	2,5	2,3	1,9	1,6	1,3	2,0
Житомирська	7,0	7,8	5,2	4,4	4,9	5,0	4,3	3,7	3,3	4,3
Закарпатська	5,7	6,0	5,0	5,4	4,4	3,8	3,4	2,8	2,3	3,0
Запорізька	3,2	3,4	3,4	3,4	3,3	3,2	3,0	2,7	2,3	3,2
Івано-Франківська	6,4	5,7	4,8	4,7	4,2	4,3	4,1	3,5	3,1	3,7
Київська	5,1	5,1	4,2	3,8	3,0	2,8	2,5	2,1	1,9	2,6
Кіровоградська	5,4	5,0	4,2	4,8	5,4	5,0	4,6	4,0	3,3	4,2
Луганська	3,6	3,9	3,2	3,2	2,9	2,5	2,3	2,2	1,8	2,4
Львівська	7,3	6,0	4,1	4,0	3,9	4,0	3,4	2,7	2,1	2,7
Миколаївська	3,7	3,8	3,3	3,3	3,7	3,8	4,2	3,4	2,9	3,5
Одеська	0,9	1,1	1,3	1,9	2,1	2,1	2,1	2,0	1,8	2,0
Полтавська	4,9	5,2	4,9	4,6	4,2	4,4	4,4	4,1	3,6	4,7
Рівненська	7,0	6,9	6,7	6,5	5,5	5,9	5,2	4,7	3,9	4,7
Сумська	6,8	6,3	5,2	4,6	4,2	4,2	4,0	3,6	3,1	4,2
Тернопільська	6,3	6,8	6,3	6,7	6,5	7,5	6,6	5,3	4,4	5,1
Харківська	3,7	3,5	3,2	3,2	3,0	3,0	2,6	2,4	2,1	2,7
Херсонська	2,9	3,7	4,2	6,1	5,8	5,0	4,0	3,3	2,7	3,1
Хмельницька	3,4	3,7	3,6	3,3	3,5	4,0	3,7	3,7	3,0	4,3
Черкаська	4,4	4,4	4,2	4,8	5,5	5,7	5,2	4,4	3,9	4,9
Чернівецька	4,3	4,2	4,4	6,4	5,7	6,0	4,9	3,7	2,9	3,4
Чернігівська	7,5	5,7	4,4	4,2	4,1	3,9	3,8	3,4	3,2	4,7
м.Київ	0,9	0,8	0,7	0,6	0,4	0,4	0,4	0,4	0,3	0,6
м.Севастополь	1,2	0,8	0,8	0,8	0,8	0,8	0,8	0,6	0,6	0,9

6.17. Динаміка економічно неактивного населення за регіонами України

	2000	2001	2002	2003	2004	2005	2006	2007	2008
	у віці 15-70 років; тис.осіб								
Україна	13 318,4	13 595,6	13 667,5	13 687,6	13 622,9	13559,7	13542,1	13312,0	12971,1
АР Крим	628,2	640,8	589,1	577,9	572,0	583,6	583,5	576,6	561,9
Вінницька	355,4	389,8	397,8	391,0	472,3	480,0	478,6	471,7	460,5
Волинська	210,4	211,8	208,5	236,7	272,8	275,6	274,6	273,6	267,5
Дніпропетровська	988,9	978,2	982,7	982,7	1 032,5	1027,6	1018,4	1003,7	975,7
Донецька	1 355,0	1 395,6	1 418,8	1 402,6	1 385,5	1355,7	1340,2	1308,0	1253,6
Житомирська	385,1	415,1	415,3	417,4	356,0	353,0	356,1	350,6	342,6
Закарпатська	336,2	393,2	354,0	320,9	330,5	326,2	335,6	337,0	332,5
Запорізька	549,1	554,8	532,0	569,6	557,1	546,5	542,3	538,8	525,1
Івано-Франківська	358,0	404,8	429,8	475,4	441,1	440,7	444,7	432,1	425,9
Київська	501,4	511,9	528,1	522,8	511,9	502,3	503,8	495,2	479,8
Кіровоградська	319,8	319,8	301,9	311,8	314,1	308,4	303,7	292,7	285,6
Луганська	839,8	834,8	830,9	848,6	790,4	760,0	753,1	727,2	698,4
Львівська	667,1	678,8	716,2	716,2	732,8	740,1	739,6	737,3	719,1
Миколаївська	363,2	356,2	357,8	363,1	344,1	347,2	345,3	340,0	332,7
Одеська	703,0	712,1	735,1	739,5	731,3	762,9	752,7	737,9	725,7
Полтавська	448,5	462,7	515,7	459,9	458,5	438,9	437,0	429,9	420,8
Рівненська	338,7	344,0	369,1	351,0	334,8	324,6	321,4	315,3	308,5
Сумська	360,2	370,8	352,5	314,4	345,0	347,9	348,2	340,3	327,4
Тернопільська	342,1	356,9	377,3	382,5	370,0	340,3	352,2	340,0	334,7
Харківська	756,8	764,2	726,1	771,7	818,8	833,4	831,3	827,9	807,4
Херсонська	329,3	343,1	344,8	356,2	336,0	320,9	313,0	309,5	299,4
Хмельницька	382,7	382,0	371,9	395,1	369,2	370,5	369,9	365,2	354,0
Черкаська	416,2	387,9	394,3	407,4	379,8	373,7	375,0	366,8	359,4
Чернівецька	306,0	294,8	329,9	303,7	261,4	262,8	264,1	254,7	250,3
Чернігівська	318,7	316,2	320,5	295,6	312,1	304,0	312,7	304,6	295,3
м. Київ	680,9	691,2	687,1	669,1	683,6	721,9	737,4	730,3	723,7
м. Севастополь	77,7	84,1	80,3	104,8	109,3	111,0	107,7	105,1	103,6

6.18. Економічно неактивне населення у віці 15-70 років за регіонами України у 2008 році,
тис.осіб

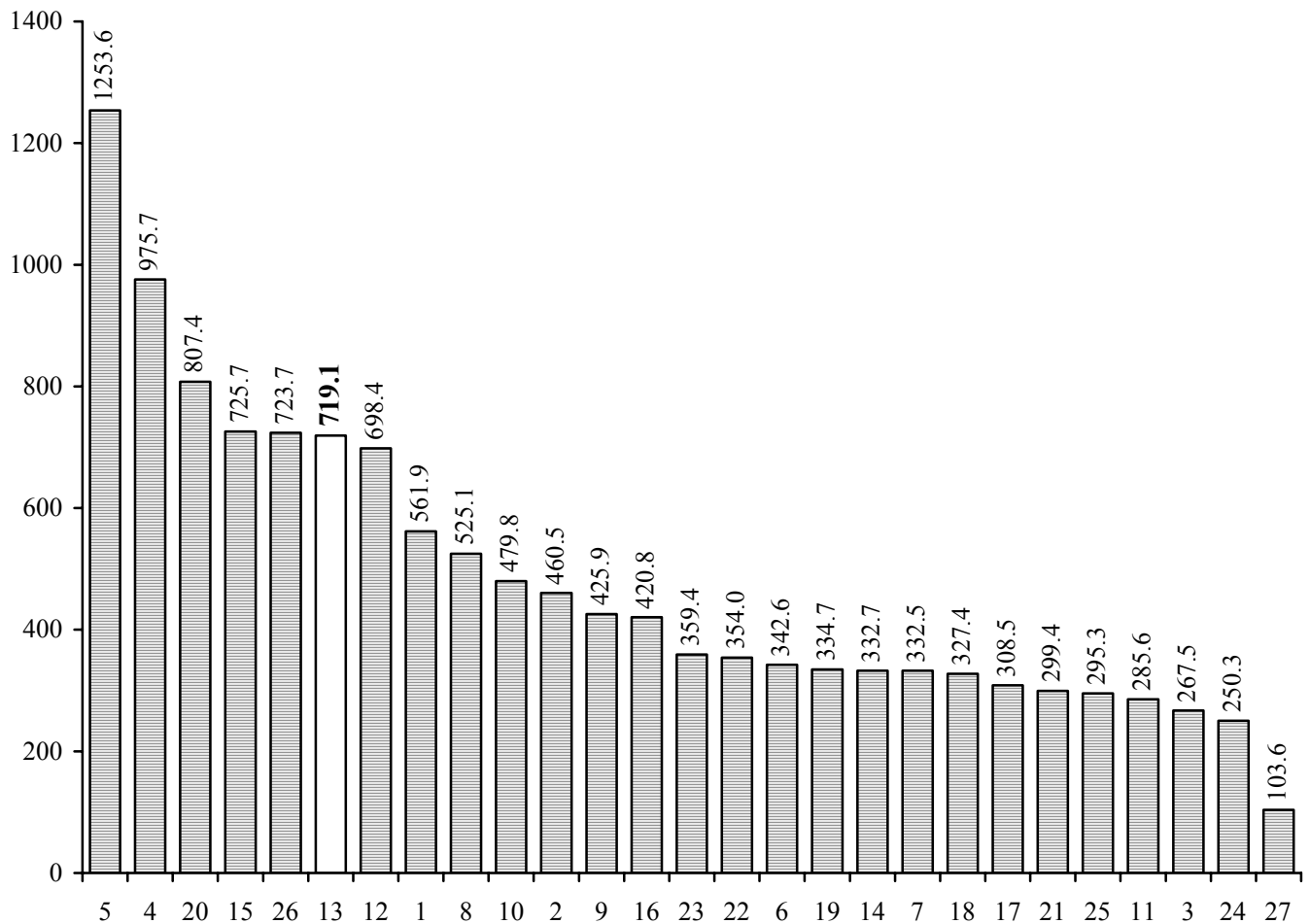

Регіони України

- | | | |
|----------------------|----------------------|-------------------|
| 1. АР Крим | 10. Київська | 19. Тернопільська |
| 2. Вінницька | 11. Кіровоградська | 20. Харківська |
| 3. Волинська | 12. Луганська | 21. Херсонська |
| 4. Дніпропетровська | 13. Львівська | 22. Хмельницька |
| 5. Донецька | 14. Миколаївська | 23. Черкаська |
| 6. Житомирська | 15. Одеська | 24. Чернівецька |
| 7. Закарпатська | 16. Полтавська | 25. Чернігівська |
| 8. Запорізька | 17. Рівненська | 26. м.Київ |
| 9. Івано-Франківська | 18. Сумська | 27. м.Севастополь |